(昭和八年三月二十日第三種郵便物認可)(郵政特准掛號認爲新聞紙類)　康德六年十二月廿七日　大同報　星期三　第二千七百七十五號　(一)

大同報

第一版

發行人 衣貿田　編輯人 梁世鏵　印刷人 韓紹衛　發行所 新京東六馬路 大同報社
電話(編輯)二-四七二四(營業)二-二〇九六　振替口座新京一七〇
報費 一份五分 一月壹元三角 外埠郵加郵費
廣告價 一行二元

第七十五議會開院式
天皇陛下親臨
賜予備極優渥勅語

【東京廿六日電】在聖戰下已值三次之第七十五通常會議、茲已於廿六日午前十一時在貴族院鄭重擧行斯日天皇陛下親臨之下、禮場、如是、阿部首相暨奉內閣書記官所幸主務官以下之側近侍從武官長、高野行皇族各殿下對唔、次由阿部首相以下各閣僚、近衛、原樞府正副議長以下各顧問官以汽車扈簿、於午前十時四十分、由宮城啓駕、於四十五分即駕抵日章旗輝煌之議事堂、對於奉迎諸員賜以擧手之禮、當由松平貴族院議長前導陛下御正裝之軍服內百武侍從長陪乘、率從松平宮相、蓮沼暫幸便殿、與光臨之捧持之勅語書、進至御前、敬謹呈上、陛下當即取之於手、玉音朗然、賜予殊極優渥之勅語、於是、松平貴族院議長、靜至御前、謹接勅語書然後、始行退下、至議會之開院禮茲已於事、肅然之中、而行畢陛下則由諸員奉送中於十一時十五分、自議事堂啓駕、而還幸宮城矣

日軍占粵北要衝
精銳部隊續行急追

【廣州廿六日電】余漢謀指揮四個師、呼應冬季攻勢、侵入粵漢鐵路廣韶段據廣東北方山岳地帶抵抗日軍精銳松野、湯屋、田山、野口、林、中野、正木各部隊、密陸互相呼應衝敵左翼、二十四日午後一時、在北江敵前渡河、擊滅前面之敵、午後三時半、占領敵要衝〇〇、敵遭日軍猛攻、已呈潰亂狀態、日軍二十五日晨來、更向北方急追敗敵中

【〇〇前線廿六日電】廿四日來、日軍攻擊的前面有敵向〇〇方面退却中、日軍又對敵堅固陣地、擬予以一掃而淸、二十五日拂曉、野口、中野、正木林等各部隊、一齊進至〇〇、〇〇線、在各處殲滅敵兵、午前十時將敵各要點〇〇占領、

數萬黨軍如風前燈

【廣州廿六日電】粵漢線陣地、日軍新銳松本牛島東側山地敵最大據點〇〇各部隊、對之自廿三日以來、越重疊山岳地帶、順吉田各部隊、廿五日未明隘路急進、一氣大迂回三將〇〇陣地西北方峻嶮强十公里、廿四日夜、進出行突破、扼敵左背、敵數敵〇〇陣地側背、正面又萬攝〇〇陣地全在日軍包有日軍間河村各部隊、完圍體勢下、運命已如風前全包圍敵右翼、日軍深堀燈了、

擊破兩翼黨軍予以殲滅損害

【廣州廿六日電】龍州、寨不通、因之廣東、廣西鎭南關、被日軍精銳占領一帶人心極感動搖、重慶蔣介石最重要路線爲之閉政府機關、大爲驚恐、急

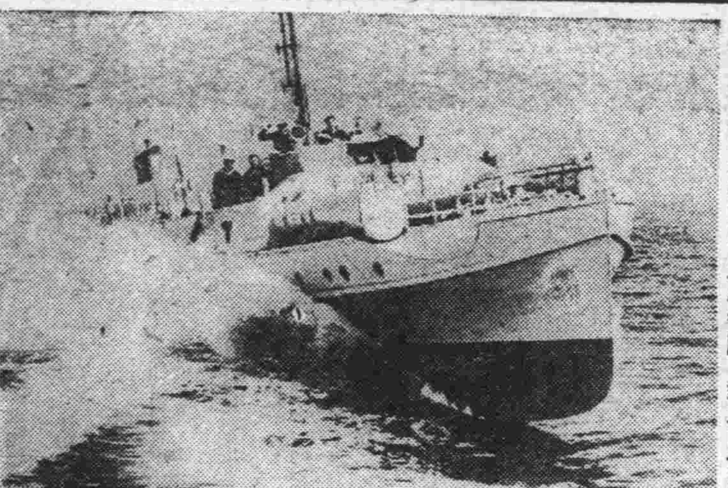

德海軍快速水雷船的活躍(北海)

暴露黨軍虛僞宣傳
擊破其糊塗企圖
日軍報道部長發表談話

【南京廿六日電】日軍將全部擊滅、而破壞其企圖、所謂黨軍的冬季攻勢、已但重慶政府爲掩飾共冬季攻勢失敗計、特努力進行虛僞宣傳、欺瞞第三國及愚昧之民衆、中國派遣軍報道部長、有鑑及此、特發表如左談話、於暴露中國側政略的虛僞宣傳之同時、更將日軍斷乎決意闡明、發表時間、爲廿五日午前十時、原文如左、敵軍企圖所謂冬季攻勢、隨地皆被日軍擊滅、但仍欺瞞中國民衆及不悉眞情之第三國、宣稱闖入開封奪還南昌、南寧、此者皆與事實相反、其用心之苦可憫也矣、蔣介石大言豪語、竟謂全線擊退日軍、但一經實際試驗、劣點已完全暴露、今次攻勢的實力、猶不及已往、即於今次攻勢之主力地區之第三戰區、敵軍注以主力之長江遮斷、亦不値日軍一擊逐次潰滅、又共他各地、亦未行何等連繫之攻擊、且每當攻擊、均遭痛烈反擊、暴露共無統制情形、及共後方不置預備部隊、及因交通不備、於重點方面未能集結兵力、與未能使用僅少機械化部隊於守攻方面、且聲稱於南寧方面預備防敵、以致處處痛遭挫折等、其攻勢內容、足可想見一般、更對于澎湃的要地進攻之準備也、而起之中國民衆之和平救國機運、及行將誕生之新中央政權、極感困難、對于行將於來春嚴棄之日、美通商條約、亦擬參加策謀、因以爲牽制策、特採用內外攻略的糊塗策、日軍不僅將敵之攻勢、全線擊滅、予以甚大損害、更有適應必要、向敵軍致命

法國勸黨府停戰被拒

【上海廿六日電】據重慶美聯合社電稱、法國對於日本軍攻陷廣西、非常驚愕、爲去掉日本對安南的軍事壓力、據傳最近會勸告重慶政府、速使中國事變終結、但是重慶政府、以爲這法國的勸告、不是調停者的提議、如日本不撤兵、決不是光榮和平、所以自難停止抗戰、對於該勸告、予以拒絕、

黨府國防會議
改在元旦擧行
將協商對內外政策

【香港廿六日電】據重慶來電說黨府豫定在本月底開國防最高委員會會議、然今又改在明年一月一日開會了、廿四日、已以共事通告各行營主任、各戰區司令長官、主要各地方將領、各省政府主席、該國防最高會議、擬討議決定改建抗戰陣營方策及內外重要政策、實因重慶側抗戰力大見減低、地方實力派又不顧抗戰、所以重慶當局、開該國防會議、集各將領於一堂擬聚抗戰力、以向國外誇示並問地方實力派政治的傾向如何、其討議問題大體有如左諸項、

一、國共關係具體的調整懸案行政院各部長、院長的人選決定

一、各省軍政機構改定並若干省政府改組

一、次年度軍事配備並新戰術的決定

一、對處英美法蘇外交活動辦法並決定新外交政策、

久原在滬晤汪
交換重要意見

【上海廿六日電】久原房之助氏、刻在上海的政友會正統派總裁久原房之助氏、廿五日午後五時、偕芳澤謙吉、大口喜六兩氏、同赴愚園路汪之私宅、訪汪精衛、就新中央政權問題、交換種種意見、暢談二小時餘、至七時始行辭去云、

【上海廿六日電】久原房之助氏、晤汪後談話如左關於汪政權的經過和現狀、都詳細聽了以後、對才和汪精衛氏會見、於汪精衛氏以非常的信念和熱誠努力、向和平救國運動邁進的事、是謹表敬意、並祝共努力的結果致新政權樹立的時期迫近、爲希望更進一層的努力、曾述說種種激勵言辭、汪精衛氏對此非常感謝、並說『和平救國運動、雖是非常困難、現在日華兩國、是以東亞民族必須協同爲目的、所以在困難之內、還持有極大的希望、所以現正以十二分的勇氣、向目的的達成上邁進中』(下略)

南寧北方敵不死心
廣西軍損害極大
僅棄屍達七千具

【南寧廿六日電】敵廣西事總動員宣傳奪回南寧、並向南寧、龍州日軍警備戰線全面、以中央軍督戰隊雜軍、强行動員、在南寧東北方七十公里九塘方面集中一萬兵力、戰車多數、宣傳奪回氣勢很盛、而取反擊體勢、廿四日、日軍出以隱密行動、有力精銳部隊、突然擊破敵兩翼、逐次包圍、此外又得軍擬奪回南寧、數日來出以執拗反擊、日軍對之以捕捉殲滅戰、尤如賓陽、南寧道路上及九塘附近、交戰的敵、有數個師、然被日軍精銳、逐次擊攘、內部已呈動搖之色、又、九塘方面日軍戰果至今判明如左、敵遺棄死體約七〇〇〇日軍鹵獲品＝步槍八〇〇迫擊砲四、機關槍四、〇彈藥無數、

陸軍機猛炸張余所在地

【南京廿六日電】據當地接到的確報稱、日軍華南陸、海、空軍協力猛爆、予敵以殲滅的損害、該戰闘經一個月之久、敵運至九塘戰車卅二輛、全被日軍打的不動、而鹵獲九輛、又、南寧北方及西方地區有一部敵蠢動、然見九塘殲滅戰、已大恐怖、全失戰意、在日有力部隊包圍下、即將被擊滅了、空軍精銳據投降的敵第十一二集團軍某參謀供述、得知張發奎、余漢謀兩將領的所在地、廿三日〇〇機分成二隊、急襲其住所、加以猛爆、將共粉碎無完膚、目下敵兩將的生死不明、該地的敵陣營陷入大混亂云、

減免開拓農民課稅
措置要綱決定

政府爲期以日滿兩國之一體的重要國策所決定的滿洲開拓政策之圓滑遂行計、此次講求開拓農民及伴隨於此之轉住原住民等之租稅負擔中占共大宗之地稅、地捐地費、契稅、登錄稅及不動產取得捐之減免措置、關此、已將開拓地土地課稅要綱、提出二十五日之第六十八次國務院會議而可決

要綱內容

第一、關於取得開拓地之租稅公課、

一、開拓總局、鐵道總局、滿拓或鮮拓(以下簡稱開拓機關)、因買收而取得開拓地時、對被買收地所課之地稅如屬於未納(包含滯納)者時、免除其繳納、但有以熟地買收者時、以兩個年分爲限度、於買收價欵發給之際、依扣除等方法、向舊納稅義務人徵收之、

對於地捐及地費原則上、亦準照地稅減免之惟依地方財政之情形或其他事、由市縣旗長認有必要時、依共裁量、得定以適宜之減免限度

二、因買賣或其他原因取得土地者、對取得該土地、如在未繳納契稅或不動產取得捐以前而該土地被開拓機關買收時、特將共繳納免除之、

三、因開拓地整備之關係上、將原住民等之所有地與開拓地交換時對於原住民等交換所受之地之契稅或不動產登錄稅及不動產取得捐免除之、但交換地之價額不同一時、則對其交換之差額課稅

四、開拓機關於取得開拓地時之契稅或不動產登錄稅免除之、其不動產取得捐、以買收價格爲標準徵收之、但對於開拓總局及鐵道總局取得之開拓地、其所有權屬於國者、以相當於不動產取得捐之金額、於每買收時、以交付金之形式負擔之、市縣旗長於更名手續完了後、向開拓總局長或鐵道總局長請求交付之

五、對於開拓機關之契稅手續、有難依現行法令之情事時、得依受當方法、辦理契稅手續經濟部大臣承認、按便但在開拓地取得後、於契稅法所定之期限內、(所得後四月內)不履行契稅手續時、即適用契稅法第九條所定之罰則

第二、關於管理開拓地之租稅公課

一、對於開拓機關所取得之開拓地之地稅、地捐、地費之賦課面積爲於土地執照或準此之書面所記載之所有面積加算以浮多地特別買收之面積之合計面積內、扣除依舊慣之折扣成數而計算之不課稅面積之錢面積爲賦課面積

二、對於開拓機關、開拓團或開拓、所有未利用地之地稅、地捐或地費、依納稅義務人之聲請、由聲請後開始之納期免除之、但對於地捐及地費、按地方財政之情形、或共他事由、於市縣旗長認有必要時依其裁量、得不免除全部或一部

三、依前項受免除地稅、地捐或地費之未利用地、變爲利用地時、令共於其翌年二月末日前申報之、對於地稅、由變爲利用地之年起、再行免除三年間、對於地捐及地費、由變爲利用地年之翌年分起徵收之、但對於土地之改良特別加以勞費者、適用地稅法第十條之規定、得爲十年以內之免稅納稅義務者不爲前項之申報時、處以一百圓以下之罰金或科料、共應徵收之地稅、地捐或地費、並立即徵收之

四、對於開拓總局及鐵道總局所管之開拓地中、其所有權屬於國之土地、不課地稅、其地捐及地費、於開拓總局或鐵道總局、依交付金之形式負擔之、但對於開拓總局或鐵道總局、現經出租之土地之地費相當於前項之地捐及地費之交付金、須由市縣旗長總括一起、於每年十月末日前、向開拓總局長或鐵道總局長、請求交付

第三、關於分讓開拓地之租稅公課

一、開拓團由開拓機關受開拓地之分配時、及開拓民由開拓團或開拓機關受土地之分讓時之契稅或不動產登錄稅及不動產取得捐免除之

二、開拓機關已買收之開拓地、讓渡於買收前之所有人或共權承人時、對於讓受人所有權之取得契稅或不動產登錄稅及不動產取得捐免除之

上項要領、近將以開拓地臨時租稅措置法法文化而公佈之、政府爲期開拓政策之圓滑遂行計、乃講求所有之施策、而移於實施故凡開拓農民、原住民、均能善體政府之意之所在各於共立場、協力於政府之施策、是所切望而不能已者也云、

陳誠部三師突開抵柳州

【香港廿六日電】據桂林來電稱爲滇桂邊防總司令陳誠麾下的主力、第十一集團第十一師、第十四師第六十三師三師前於湖南省南部待機中、但因忽接中央軍命令、防備廣西、乃於最近突如開始行動、進入廣西省、已於廿二日晨開到柳州云、

明年度各會計歲入出豫算額

我國明年度豫算、已於廿五日公布、共一般會計歲入種目別、及歲出所管別並各特別會計歲入出豫算額如次(單位千圓)

一般會計

△歲入

△經常部

租稅	三三三、八三三
關稅	一七七、九〇七
內國稅	一三一、九六六
印紙收入	一九、一九九
專賣利益金	五六、〇〇七
官業收入共他業收入	一八、三三〇
合計	四三七、一七〇

△臨時部

普通	七、一六九
由各特別會計	四二、〇一四
國債金	一五〇、〇〇〇
剩餘金	三〇、〇〇〇
合計	一五三、一八四
總計	五九〇、三五三

△歲出

	經常部	臨時部	合計
帝室費	二、〇四〇	—	二、〇四〇
總務廳	一三七、〇三七	一一一、三二五	二一〇、三五五
治安部	一〇一、六八八	九八、八三一	一八八、〇一〇
民生部	一八、五四四	二、三三〇	二一、九二五
司法部	二一、一〇九	一三、五九〇	一三、三八四
產業部	一七、四〇一	三六、二六六	四三、一九八
經濟部	一七、五三三	四四、八三三	六二、三五〇
交通部	五、五五四	二三、一〇七	二六、七四一
總計	二四〇、三三九	三三三、〇三四	五九〇、三五三

特別會計

		經常部	臨時部	合計
△總務廳所管				
地方財政調整資金	歲入	—	六五、一三九	六五、一三九
	歲出	—	六五、一三九	六五、一三九
恩給	歲入	七、四二八	—	七、四二八
	歲出	七、六四六	—	四、六四六
政府職員共濟	歲入	六、二〇一	—	六、二〇一
	歲出	四、八三五	—	四、八三五
科學試驗事業	歲入	六、〇一一	六三五	六、六六七
	歲出	五、九六八	一、一三九	六、六六七
需品	歲入	八、七二五	一二一	八、八四六
	歲出	八、六七八	一二一	八、八四六
臨時國都建設局	歲入	—	六、九五九	六、九五九
	歲出	—	六、九五九	六、九五九
北邊振興	歲入	—	八六、九〇〇	八六、九〇〇
	歲出	—	八六、九〇〇	八六、九〇〇
△治安部所管				
軍需廠	歲入	一五三、五〇六	一、二〇七	一五四、七〇七
	歲出	一五三、一三三	一、五七五	一五四、七〇八
軍械廠	歲入	一三、三三九	—	一三、三三九
	歲出	一二、七九四	四四四	一三、二三九
馬	歲入	九、八八四	二〇〇	一〇、〇八四
	歲出	二、六八一	一九九	二、八八一
△民生部所管				
禁煙	歲入	一〇四、四六〇	三一、六〇〇	一三六、一六〇
	歲出	六八、四〇〇	三九、七〇三	一〇八、一〇四
△司法部所管				
監獄	歲入	一七、五三〇	一、一三三	一八、六六三
	歲出	一七、四六九	一、一九三	一八、六六三
△產業部所管				
國有林事業	歲入	一〇二、三九一	九、〇〇〇	一一一、三九一
	歲出	八二、八八九	二九、一九七	一一二、〇八六
水力電氣建設事業	歲入	—	三三一、〇一六	三三一、〇一六
	歲出	—	三三一、〇一六	三三一、〇一六
開拓事業	歲入	—	七九、九六〇	七九、九六〇
	歲出	—	七九、九六〇	七九、九六〇
內地開拓民助成事業	歲入	—	一三、三八八	一三、三八八
	歲出	—	一三、三八八	一三、三八八
△經濟部所管				
國債金	歲入	—	五〇六、八八〇	五〇六、八八〇
	歲出	—	五〇六、八八〇	五〇六、八八〇
國債整理基金	歲入	—	一〇〇、〇八一	一〇〇、〇八一
	歲出	—	一〇〇、〇八一	一〇〇、〇八一
投資	歲入	—	二三三、六九四	二三三、六九四
	歲出	—	二三三、六九四	二三三、六九四
國有財產整理資金	歲入	三、七三三	一七、〇三七	二〇、七七一
	歲出	六九一	一九、二六九	一九、九六一
鐵路國債	歲入	—	一〇、三三一	一〇、三三一
	歲出	—	一〇、三三一	一〇、三三一
專賣作業	歲入	三三五、五三八	一七、六八〇	三五三、二一八
	歲出	二二三、三二三	一、八五四	二二五、〇七六
△交通部所管				
郵政	歲入	三二三、一七四	三、一〇八	三二六、二八二
	歲出	三二四、五四九	一、七三五	三二六、二八三
郵政生命保險	歲入	六、一三一	—	六、一三一
	歲出	三、六九九	二、三三六	三、八二五
理水事業	歲入	—	五、五三三	五、五三三
	歲出	—	五、五三三	五、五三三
大東港建設事業	歲入	—	一四、三四二	一四、三四二
	歲出	—	一四、三四二	一四、三四二
總計	歲入	七七八、九三九	一、四四六、二八八	二、〇一三、二一七
	歲出	六二三、三六〇	一、三七三、二一四	一、九九七、四三五

本日出版三大張

鶴立縣佈告第1049號 開開第九三號

關於本縣招墾地整備限期繳照之件

爲佈告事案查接管湯原縣卷內第四區第五區第七等全區土地於康德四年二月間經滿洲拓殖公社實行買收開拓民用地在第一期及第二三期繳照現屆期滿考查支拂其第四期前經本縣佈告限期繳照現屆期滿業已底冊未繳照者仍復不少本縣長爲體恤民權起見茲特展緩至康德七年三月末日截止仰各該地主倘再仍前觀望故意不繳者一經逾期定按照地主不在處理如有將地照遺失者務於二月末日以前來縣申告以便按照手續呈請補發深恐各該業主遠居他縣未盡週知除刊登新聞紙通告外合亟佈仰各該繳照地主一體遵照勿再因循致貽後悔爲要此佈

康德六年十一月廿七日　鶴立縣長陳學倫

失照聲明

敝人張鳳山原買雙山縣雙合村多稼屯一百八十七號地一段計四百五十畝東至一百八十四號西至二百號南至一百八十六號北至一百八十八號地照一張因不愼丟失除呈雙山縣署補發新照外無論落何人手概作無效特此聲明

雙山縣　張鳳山

主婦之友　八大奉祝附錄つき豪華新年號　いよいよ發賣！詳細は第七面に

新樓落成遷移開幕

新京西四馬路　淸眞　西域樓

敝號自開幕以來頗蒙各界贊許因房屋狹小賜顧者每有向隅之憾現在西隣建築樓房又不惜重資裝飾雅座禮堂明堂廠桌潔淨並特由北京聘來高等厨師專做京式菜品全羊數席各種小吃涮羊肉等溜爆炒扒悶扣燒菜名目繁多不及細載敬請倍前惠顧無任歡迎擇於十二月廿四日開市　電話2—三三九一

遺失契紙作廢

坐落敦化西門外街基地六分二厘五毫東至道西至王姓南至陶姓北至桂姓民國十二年三月廿二日發買契第二百號領名劉永仁及同上基地六分二厘五毫東至道西至王姓南至道北至劉姓民國十一年四月廿七日發買契葦字第十八號領名陶鶴年上記買契兩張遺失除已請求補發外特此聲明作廢

敦化縣　劉永仁　陶鶴年同啓

本校係以商科爲主旨

招生　新京特別市　私立新京文化國民高等學校

募集名額　一、第一學年一百名　二、第四學年五十名
應募資格　一、國民優級學校卒業者　二、初級中學校卒業者
報名日期　康德六年十二月廿日起康德七年一月二十日止
報名處　新京特別市南嶺本校
附　另有詳細全本校索取如函索時須附郵票二分

酬謝主顧廣告

敬啓者金城攝影社爲酬謝主顧起見特由哈聘來藝術優良之技師擔任照相所有作品較前更爲精彩室內設置十分完備招待格外周到實可稱應付時代化務祈光臨不勝歡迎之至

金城攝影社主人謹啓

受讓盤合併聲明

敝人梁銘九在新京三笠町四丁目十一番地開設慶發東錢糧代理店因生意休業情願將慶發東和盛葛氏同衆人估作相當價格兌與東和盛葛春登名下重設營業以後慶發東內外存欠賬目對于受盤人概無關係恐未週知特此聲明

受盤人 葛春登　讓盤人 梁銘九

出兌聲明人　茲

出兌人邢蔭南　接兌人東亞麵子釀造株式會社

順記棧邢蔭南王利生於前在新京春日町六丁目三番地設立順記棧精米所因王利生不願經營兌與邢蔭南爲業而邢蔭南又因事不能繼續營業今將順記棧所有營業機械什器一切等項全部出兌與東亞麵子釀造株式會社自出接兌日起双方已成立契約而接兌欵項當已交淸順記棧所有以前各事或未了者均由邢蔭南負責辦理與接兌人不發生絲毫關係恐未週知特此聲明

緊要聲明

今有逆子甯九和(…)年十三歲自幼喪父隨敝撫養因其不受家教在外任意招惹是非敝處此情形之下恐日後發生意外不法或其他行爲有干敝人之責任者今特登報聲明日後決不負責特希週知

聲明人　甯金氏啓

祝友邦日本肇國聖典 都門元旦日紀念行事

爲邇友邦日本帝國之紀元二千六百年，於明年元旦之晨，國都由協和會首都本部主辦之下，期以實踐日滿一德一心之精神，並促進東亞新秩序之建設，而奉祝日滿兩帝國之聖業隆昌，與黃種民族之福祉宏遠起見，屆時舉市官民一致捧以至誠，向友邦日本偉大肇國創業之皇謨慶祝，決依左記各要領實施之：

一、二千六百年之元旦日（康德七年一月一日）國都各家庭日滿兩國旗一齊揭揚。

二、早朝神社忠靈塔參拜。

三、國民慶祝之時間與日本同樣於午前九時起一分間（同時高鳴汽笛、鐘聲，以期一般民衆對於慶祝時間之周知）

四、於慶祝時間之內各家庭以及一般通行人等各自起立向皇居、宮廷遙拜。（自動車、馬車、人力車、火車內之乘客同樣履行）

五、官衙、學校、協和分會、義勇奉公隊、青少年團以及其他團體會社等於七年元旦祝賀式的同時舉要舉行二千六百年之慶祝式典

六、慶祝之際務須以講話爲主，以圖一般民間對於二千六百年慶祝意義之徹底。

希市民以時局爲念 奉祝須要簡素嚴肅

首協實踐科發表談

東亞盟主日本誇於世界之二千六百年之大祝典，我國四千萬民衆，屆時由協和會當局倡導之下，決定全滿一致盛大隆重的舉行慶祝，於此期前，協和會首都本部實踐科發表談話如左：

對於友邦日本之二千六百年的大祝典，我國決舉行盛大紀念遙祝式，但於斯時，敝部深希首都市民，以及一般家庭，務以時局爲念要以簡素嚴肅行之，俾資無遺當家强國消費節約之運動

七分搗米 販賣價決定

業者與購買者應嚴守

七分搗米的出現，自從與國民相見起，已將近二月餘，然販賣價格是依着六月一日現在的白米價值行暫定的交易，但產業部食料政策之大局的見地，乃圖與他之食料品價格相均衡，而定有暫定的價格，爲了是正各地米價之不均衡乃依米穀管理法急行決定糧穀會社之米穀賣却價格，結果，廿六日以佈告發表，其價格決定以國內產米輸入米、產地並品種別而分爲三種，以小賣價值爲基準，應各地方之土地的事情而決定的，亦即把各地方小賣價格完全均一化，政府際此價格決定，要望業者並購買者之嚴守，與此同時對米穀需給之圓滑期有萬全，免得使各家庭做出無情的囤存

我國留日學生冬季修練結團式

【東京電】明年三月在內地大學高專卒業之滿洲國留日學生之冬季修練結團式，由阮滿洲國大使出席之下，廿四日午前十時在小石川區小石川町之滿洲國留日學生會館，舉行身體檢查百餘名之學生等合唱日滿兩國歌，受阮大使之訓示，任命鯉沼爲團長及其他指導者，團員宣誓同十一時半閉式，並於午後零時半至四時赴勤勞奉仕於宮城前整備事業，又一行於廿五日午前十時半由上野車站出發赴內原訓練所，施行五日間之訓練，預定於九日歸京云，

首協開少年電影教育會

對於新興滿洲之少年，爲陶冶其優良之性格，灌輸眞正之王道教育，俾使彼等之童心，皆能一體徹底明白建國精神下之滿洲少年使命，以資邁進興亞之大業起見，協和會首都本部定於昨日（廿六日）起至廿七日止，兩日間，於午前十時假滿鐵倶樂部內，主辦少年電影教育會，深希一般協和少年團員踴躍參加云，

訪意機大和號 由河內赴盤谷

【河內電】訪意親善機大和號，廿五日午後二時廿分由廣東安抵河內，廿六日午前八時出發赴盤谷，

東亞經濟懇談會 收得極大成果

—李交通部大臣歸國談—

利用出席東亞經濟懇談會之機，而約亘一個月間，視察戰時下日本的李交通部大臣，已於廿五日午後九時半，經由北鮮自雄基歸回新京，由至途中出迎的益丸交通部文書科長及以外隨員四名相從，李大臣身穿協和會服外穿鼠色的外套，滿面找不到有一點長途疲之的表示，在驛頭與出迎之飯野交通部次長，小原郵政副局長，松井鐵路，町田道路，范航路各司長暨參事官等，交通關係之多數官民相交談後，至驛之室少憩，並發表有一次之歸京談，其後即入自邸解除旅裝，拜領政府方面之命而渡日，共約亘一個月，其間極爲順調，無他大過，而至今日歸國，此次的懇談會竟收得極好的成果，列席的蒙疆，中國的各代表也深表滿悅，由經濟團結之上，而能得好的認識實在是大的收穫，其中關於日滿兩國之合作提攜的力强也藉此機會能使中國蒙疆方面深知，實在是生有偉大的良好影響，今後如能再行二，三回的會合，在滿洲或中國連續舉開，那麼我想一定更能充實，並且也深值期待的，我此次經由北鮮歸來尚是初次，也是我國大臣的處女通路，日本海北鮮方面爲將來日滿發展之重要地點，所以特別選此航路並行愼重視察，看到經過三年半的事變後之日本，眞能舉國一致突破困難之姿實在對我有些感動，（上照片＝由日歸國來的李交通部大臣）

本報新年三大贈品

興亞聖業，昭日星而煥彩，新序鵬程，超扶搖而直上，卿雲爛縵，慶衍春王，茲適恭逢友邦皇紀兩千六百年之盛大祝典，爰本滿日同體之誼，對此悠久之文物盛事，製成燦然美麗之精彩畫報，介紹我邦人君子讀者之前，資爲祝念，並特製美觀適用農政合曆，附以例休星曜對照表之月份牌恭同奉贈置諸座右屏壓之間，指如觀掌，佐治公私，當不無小補也，久蒙愛護，敢謂瓊投，聊申本報區區感謝之誠意云爾，

銀行員年末不休息 日曜照常辦公

銀行決定本月卅一日的日曜日爲謀一般利用者的便利，和平日一樣自午前十時至午後四時照常執務，廿四日的日曜日作爲今年最後的休日，銀行員們在此一週間中繼行不眠不休的努力，中銀馬場業務課長談話如左，爲謀一般利用者特別便利起見，雖然三十一日亦和平常一樣營業，一般營業至午後四時，又因爲歲末的關係各種帳簿都得整理，行員們沒有一個人能按着下班時刻歸家的，目下中銀總行從業員千餘名總動員爲各人奮鬪中，只有正月的三天好好的休息吧

首警表彰優秀警官

首都警察廳，於月之廿五日午前十一時在本廳講堂，舉行第一次優秀警察官表彰式，被表彰之警官爲本廳各科，各署之精勵恪勤，及對於犯罪檢舉有功之日滿模範警官計共有一百十三名，於田村副總監，各科長，各署長列立之下，嚴肅舉行皇帝陛下御下賜金之傳達式，繼更由于總監親自向各優秀警察官各授與表彰金一封（照片＝表彰式舉行情形）

鈴木體聯主事 廿七日晚放送

大滿洲帝國體育聯盟主事鈴木良德氏，廿七日午後六時廿五分起亘廿五分間，以『本年度運動界的回顧』爲題行放送，

納稅宣傳講演 長春縣署準備舉行

長春縣公署爲喚起一般村民對於國稅縣稅繳納之熱烈心，日前特分飭各村長於年末期間舉行納稅之宣傳講演會，俾期村民週知踴躍交付並同時對於滯納國稅縣稅村費者，除由縣方查封其財產外，該管村長，於此之際，對於交付之旨，務對村民說明，以促其今後之覺悟，至於所查封時，對於留置地照及現品等物，俟村民全部完納已畢，再行發還云，

滿洲能率協會 新規事業計劃

對應『產業開發五年計畫』的國策，擔着人的資源內容充實，產業合理化及公私經濟能率增進三大目標的政府外郭團體滿洲能率協會，當週康德七年度，決定以本月二十三日國務院會議可決的補助金七萬五千圓與年額九萬七千圓的協會豫算，於明春開設實務講習所，並徹底普及能率思想，發表了宣傳工作新規事業的計畫，實務講習所乃依官廳會社等的委囑，使日滿從業員於三個月間習得能率的執務技術，這是日本也未有的劃期計畫，因此該協會將於最近向大經路一二五前新京專賣署舊地移轉，擬將一階作爲事務所，二三階作各該講習所及地方官廳會社委託生的寄宿舍其教授科目等如左，

△初等事務科（日系滿系各一日二時間三個月修業）收容人員一回五十名，年十回五百名，珠算，初步簿記，數字鋼筆習字，文書整理法，作圖製表法，事務用器具使用法騰寫印刷共他

△事務管理科（日滿系人合同一日三時間三個月）收容人員一回五十名年十回五百名，以初等事務科卒業者及專門學校程度爲目標，事務能率概論購買及倉庫管理人事文書各管理法其他

△速記科（現在募集中，日滿晝夜二部制，一日三時間三個月修業）一回五十名年八回四百名，中根式速記術，初等國文法，譯譯原稿作等

△簿記科（日滿兩部晝夜二部制一日二時間三個月）一回五十名年八回四百名，一般簿記，票式會計，帳簿傳票設計法

△製圖科（日滿兩部晝夜二部制三個月）一回二十名年二十回四百名，一般製圖，作圖作表法製版智識，以上各科每月收學費五圓，

大批野菜運京

新京中央批發市場此次在該社內設置山口縣貿易株式會社之駐在員，而期內地蔬菜之輸入之萬全，然此次最初於廿四日由現地運出的菜蔬，水菜葱大根等約二十車，以後仍繼續有大量的輸入，再廿五日由臺灣有相當量之蔬菜入口，

齊市高射機槍 獻金成績殊佳

【齊齊哈爾電】協和會齊齊哈爾市本部，鑑於齊市防空之重要性，爲了要贈給國軍高射機槍十一架乃在全市募集中，然因國民頗理解眞義，獻金續續送到在年內總額也突破一萬圓，

四代表小姐 昨日集國都歷訪各方面

當晚開發表披露會

本報與盛京、大北、泰東諸報社募集的新京、哈爾濱、大連、奉天四大都市代表小姐，已在廿三日選拔考試完了，廿五日午後五時廿分，奉天與大連二代表，已聯袂來京，哈爾濱代表於廿六日午後一時卅分到達，與新京代表小姐，四代表集合於本社，共同作首都神社的首次訪問，玆將廿六日日程錄左，廿六日午前，在滿映寫眞部撮影，午後一時廿分車站歡迎『密斯哈爾濱』，繼續午後二時參拜新京神社，忠靈塔，滿映本社，理事與理事長的會見，各新聞社的訪問，訪問完了，滿映正式授受爲演員，並介紹滿映各弘報關係，午後六時，在協和會館，舉行發表披露會同時放映電影有四代表小姐的致詞 玆將四代表小姐的氏名列下

新京西四馬路四三號馬黛娟（一七） 奉天大北關橫街廣娜娜（一七） 哈爾濱省公署勤務陶滋心（一七） 大連富久町四一號于曉虹（一八）

（照片＝奉天市代表小姐廣娜娜（右）大連市小姐于曉虹（左））

國都年防鞏固 警側全體總動員

新年就在目前，國都市面非常繁華，因之首都警察廳，田村副總監爲警戒司令官，並由谷口司法，安井特務科長編成二個監督班，加以各署實施指導督察，各署人員徹宵出動，大佈鐵桶陣，防止犯罪，以期治安萬全，保安科王科長同小川警正，總指揮一切取締風紀，

東安設省經過及政績

本報特派記者 張傑 【三】

關於產業部門，東安省境內，各種產物，眞可謂深藏富有而礦產林產農產及水產等也無一不豐，密山，寶西等地之煤，興凱湖，穆稜河，烏蘇里江之魚，饒河附近之森林，其他全境之農產地，更多沃饒肥美之田，東安之所以設省，也要在此點，故行積極設省，而謀早日開發以期蘊藏豐饒的產物，充分供用國內國外，

礦產 從來於密山附近，即爲豐富之石炭區，加之雞西礦及其他各礦，埋藏量雖未能正確判明，但以近來採掘成績觀之，推定必爲富厚礦山，炭質則富於粘結性適於工業用，並鍊製燃炭而煤質亦甚純，出產量逐漸增加，但最近限於勞力者之不充足，尙未能達到本格採掘力，故該省方現亦努力於埋藏量的測量中擬於判明後，即行

發掘 而於勞工方面亦行謀積極補充，以使早日出產，設省半年來其發掘量，因地方之須用量增加，故已行增產躍進，當地使用者多爲密山並雞西之塊炭，質色光澤，火力亦甚强，爲一般所樂用，預想於整個測量完畢，充分開發之時，於產業，工業及地方經濟必有進一步的補助及活躍

水產 該省水產出產地，爲興凱湖，烏蘇里江，穆稜河，饒河等且極豐富，主要者爲鯽鯉，白魚，黑魚等其大宗主要者，則屬鮭魚，俗稱大瑪哈魚，此種魚肉細厚鱗細而肥，爲淡水魚中之最美者，其他各地雖多出產，但不及此地之肥大，每條多重約十斤，售價可至一元數十錢之多，故該省署方面乃極力

獎勵 其增產，對河面漁魚的治安極力維持，故近來的出量，竟呈激增情勢，於近來短期中之統計，已達過去之倍數，達二十萬尾則其數字已可想而知，然此於短期中有此成績，將來自必進增，對此原有水產合作社之設立，爲扶佐指導之機關，而今後更擴大其機構充分指導入於正軌，對以上主要無產之鮮

生鮮 生品外，近經研究更行各種加工品之製造，鹽鮭之外對大瑪哈魚加工燻製，味美而鮮，經久不壞，故於此點之加工，於將來增產後之外輸，頗有大希望更製成魚膏，乾鮭等，均爲最近由省方指導當地開拓團等之研發者，概此魚較日本內地所出之鮭，也屬優良品，故省方對其今後增產之外，更極力意其加工等，頗多收益之希望也，

農產 境內森積，山所則多森林，平地則厚於農產，地質肥沃，故同樣的產物，省內所產則籽粒較多，饒河縣境內，向來爲產鴉片煙地帶，自行斷禁政策後此地殆爲無田地，設省後乃極力考究 指導種穀類，經調查後，該地因從來鴉片土地有異樣的作用，故今後改種其他

穀物 有不用施肥，即可豐收，且當地雨量同來勻調，最適於農作物，而該省對穆稜河更以五個年計畫行治水工作，設省後已經開始，以此不僅可利用灌溉農作地，且於水產上可能紳帶開始治水工作，農村得助良多，此外密山，虎林地方，由穆稜河治水工作更可獲得大量，

水田 其於將來該省之農產物中言之，就產量上，可爲共他農作物之冠，首紹對豐富之可能，共他農產物不下十種，以大豆爲最大，瀝小麥次之包米尤次之，其產量爲如次之比，

大豆	百分之三十七
粟	百分之十二
小麥	百分之十一
包米	百分之一〇
水稻	百分之九
高粱	百分之八
蔬菜	百分之三
黍子	百分之二
小豆	百分之二
大麥	百分之一

以上爲過去之概要比率

今天由日返國 新造就的化工人才

爲造就化工之專門人材於本年三月間，由協和會首都與長春地區兩本部斡旋下，各於該管內之青訓生中，詮衡選拔優秀之青年十五名，派遣渡日投入日本昭和化工株式會社見習技術，玆者對於諸般化工之製作，爲防毒具等業已熟習熟練，迄今十個月已流利異常，預定於今（廿七日）午前十一時離日就返國之途，對於此項新造之化工人材，我國化工之製作界頗爲期待云，

滿洲映畫 新年號 出版了

畫報 四大特輯 漫畫 專載

爲滿洲銀壇放異丈光彩 陣容豪華爲空前所未有 滿洲映畫新年號內容

代理 商標 發明 意匠
事務所新京東五條通三番地（取引所南對門）
電話 三－五七七二
前實業部商標局囑託 景雲章 勳六位 辯理士 中根齋
奉天代辦處小西關大十字街北．三益洋行 電話中央二七三九

樂天 清酒
決無使人成惡醉之態 實清香 絕頂美酒也
奉天．滿洲特產工業株式會社

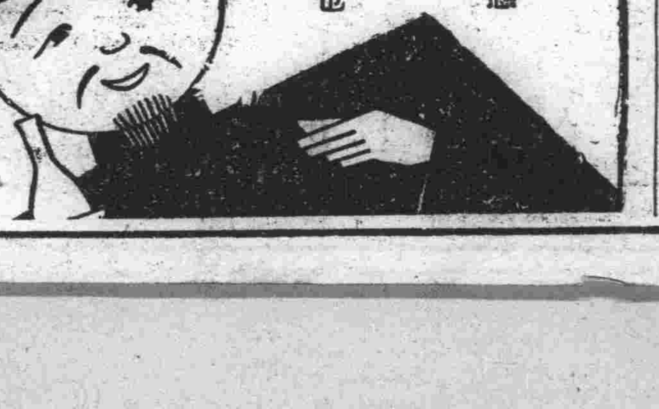

內科 小兒科 外科 產婦人科 皮膚科 花柳病科 X線科 入院隨意 病室完備
康生医院
院長 岩佐英夫
新京三笠町二十七（記念公會堂裏）
電話③二二九四番

家庭

現代家庭主婦應有知識(五)

(民生部社會司)

8、家務的處理 家務的種類很多，玆舉其最重要說一說。

1、關於衣服適應四季的氣候，並且應當注意衣服及其附屬品材料的選擇及購入，裁縫，洗濯補綴，染色等，穿用後的處理，春秋取換容器的注意，防蟲的方法。

2、關於食物，每日飲食的支配，調味購買，烹調，飯棹的佈置，廚房的整理食器的洗滌，庖廚具的處理，保存，賓客的應酬，食品的貯藏漬鹹菜的準備，飲食的淨化。

3、關於住居，各室朝晚的掃除，每週和春秋大掃除，修理家具，什器的處理，庭園的收拾，採暖器(爐)照明器具(燈)的保存水火電的節約，門戶的鎖閉，火燭盜賊的防備。

4、關於育兒養老的一切事宜，幼兒的長成，關於成長期的衣食住的特殊事項，幼兒的玩具圖書，繪畫、和小學校之連絡復習，預習及其他教育的注意，關於老人衰老期，身心的注意，食物的調理，衣服的調製，病人的看護，慰安。

5、關於交際，親及的喜慶喪吊，疾病災害的慰問，平素及節目的禮物贈答訪問，通信，招待宴會。

6、會計方面，金錢的出納，家計簿的記入整理餘金的管理，記載家庭日誌。

其他就像家庭勞作，尤應特別提倡，家庭勞作不但可以節省金錢，并且可以增進家庭的幸福，家人同心協力，共同勞作，節省餘錢，以滿足他方面的要求，使生活向上。

三、家庭經濟之調節

1、經濟之要旨：有家庭的組織，就有生活種種的消費，貧者較富者所需雖少，也斷無不需錢之理，衣食住之需要，固不論，就是子女的教育，疾病的治療，親友的交際，隨處皆需費用，這種費用不是得自各人職業的收入，就是財產的所出，所以打算量入與出，必須有相當的預算按自己家庭收入的多少作一個概觀，如每月的費用，飲食，房租，教育，日用衣物等一切的開支，總要按收入的多少，斟酌維持下去，不使負債，往往作主婦的不知預先計算，錢一到手，無計畫的花淨，丈夫無論怎樣能賺錢，事也不能起家，甚至為虛榮心所驅使，弄得身敗名裂，家庭破產，所以當善為處理之。

1、慾望的當否，有正當的判斷

2、日常消費，不得忽視少額的支出

3、收入與支出宜有記錄

4、現金購買

5、廢物利用

6、利用消費組合

2、經費的預算，經費預算，是節儉生活的草案，節儉的實行，在簡單的小家庭，因為人口少，生活不致太差，或不至有困難，要在大家庭，人口多，僕婢多，節儉須從主婦作起，換言之，就是和家人共甘苦，不可背苦大家，供一己的揮霍，一飯十金，一衣百金，這一定惹起不平，并且大家庭所以發生爭端的多半由錢財起，所以主婦須先身體力行，減衣縮食，以作家庭的模範。

雪！對我們的關係

整理情緒・牽引思家 降後不掃除更顯示人懶惰

我們的生活所在地，地球！又已經繞太陽周圍四分之一了！由我們的感覺和經驗，知道是冬天了在冬季裡，和別的季節裡所不同的景象，就是氣候寒冷，以致於萬木凋枯一些小動物都止住了牠們的生活器官。再就是降着白白的雪這雪，蓋覆了大地的一切。—無論是村莊是都市，也無論是道路或是庭院，都有雪的惠臨。現在就把雪對於我們的關係，來討論一下。

A，先從好處方面上眼

(一)雪天能够整理我們的情緒，使我們的思念純一，可以剷去一切雜念。

(二)可供我們戶外運動的媒介—滑雪場等。

(三)可供孩子們玩耍的資料—堆雪人等。

(四)可以叫牠代替水來作我們的一些事情—室內的掃除等，不需要淨水的工作。

(五)可以利用牠來運送貨物—扒犁的使用。

B，再就害處方面來說

(一)牠在我們的家屋附近，能够分去我們的溫暖本來在冬天就冷得要命，一時太陽出來了！仍然將光和熱射到地面上，叫地面再給反射出來，以供我們的取暖，可是這雪是不能將太陽光熱給反射出來的！不但這樣，就是我們屋子裡，所設的取暖器等所放出來的光熱，也要被牠給吸收去的！這樣以來雪對我們不是大有不利呢

(二)雪在夜裡，尤其是寒月照空的夜裡，由雪中發出閃閃的寒光，可引起你的思家和一切不高興的事情。

(三)雪當堆在庭院裡頭是不雅觀的—牠剛降臨的時候，我們固然是覺得牠可愛，可是過了幾天，牠就變了形態，上面附着一層灰塵，再加上幾日的溶化所結的冰，使你一瞥見就會使你不高興的。

(四)院中積雪，對於孩子玩耍，是很不便利的！並且還有極大的危險—上面已經說過，雪若在院中堆積幾日之後，就要溶化成冰的！可是這冰不像溜冰場和江河裡的冰，那樣平坦光滑，而是起伏不平的！並且有的時候，還有像刀叉般的冰在聳立着，這樣孩子們在院子裡玩耍的時候，不是最危險嗎？

(五)還有一個說，〃院中積堆雪，足可以表示這院中人的懶惰—這個在村莊裡，很為重視，今天晚上下雪了！明天早晨雪若是停了，當家的就很早的起來，招呼年造們起來掃雪，若是雪仍舊在下着，當家的就自己掃出來一個道兒，把大門開開，以表示這家的人都已經起來了！在都市裡的人，雖然沒有這樣的信念，可是雪若在院子裡堆得太多了別人一見到也當不了說，『這家，眞糟，雪都不打掃。』

由以上的結果，雪對人類好處之中，在住家方面只能利用牠來替代水，其餘的都辦不到。可是害處方面呢？我們沒有一樣能避免的。那麼！我們怎麼辦呢？我現在告訴諸位一個決好的對策，就是雪落完了之後立刻就要將牠推出去，推到距我們相當的遠處。

小常識 (齋暉)

沃度丁幾的製法(家庭日用藥品之一)

沃度丁幾(紫酒)俗曰碘酒，爲醫學中的良藥，也就是吾人日常跌碰觸等時上之迅速而癒之良藥也，今適逢非常時局之下百物俱騰的時候大概要購一瓶碘酒的時候，我這麼想也不能賤了吧，今將其製法一一告知於諸位••

先以水將碘化鉀溶解之，次將碘片投入其中即行溶化然後再把酒精倒入即成碘酒了。

過酸化水素之用(家庭日用藥品之二)

過酸化水素亦稱過氧化氫爲吾人日常應備的藥品，如使用刀子時偶一不慎把手或其他某部分割了的時候用牠摩之立即成長薄膜但吾人肉眼是看不見的如有化膿細菌在割口之處埋藏的時候也被他給氧化了，如小兒患耳底子時則摩三四次也就好了，但以上所說的應注意的地方就是摩時見其不冒泡方止。

錳酸鉀之用途(家庭日用藥品之三)

錳酸鉀亦稱錳强炭牠的用途如下••

吾人買水菓時用熱水洗之但大部分的水菓不能用熱水去洗的，因爲一洗則不如前了。現在可用錳酸鉀三，四粒置之於水中然後水菓用此水洗之但蔬菜亦可近有人用漂白粉洗之可是也行不過是有一種味兒罷了。(但洗完時不必擦)。

父母對於子女……婚姻問題……

書巳

父母對子女之心，眞是無所不至。惟有婚姻問題主意分歧，各持自己！有的主張放任自由，有的主張爲同子女同意，更有的主張包全辦式的。唉！孰優孰劣，玆且不論！不過往往因有下列二端，竟致子女終身不滿，說起來未免太令人莫明其妙了！

一、信任星命學，我確是不敢批評，所說的只不過是往往雙方都十二分的願意，當事者當然更無問提！可是竟因爲星命家—江湖派的一句話，竟致良緣瓦解我認爲太可惜了！本來男婚女嫁，只要人品相當，志同道合，雙方完全同意那就滿可以結爲婚姻的，何必一有介紹之後，先要生辰八字，看看犯不犯什麼羊刃，桃花，又什麼掃帚星，更又什麼，屬猴的臉酸，屬羊的命硬……難道屬猴的都臉酸，屬羊的都命硬？犯羊刃就一定得喪妻麼？更又什麼叫作命硬麼？什麼叫作羊刃呢？說起來眞是其愚可憐，其說可笑

二、索要財禮過重—過度時期，當然講財索禮已成爲過去，更不是中興時代！本來男女定婚，只要能表示出來定婚的意思就可以啦！現在所實行的戒指，那本來是很好的定婚物！何竟索要軌外的財物？現在再分別說一下！

甲、女方—在定婚之候，往往竟有要什麼洋錢，幾件旗袍，幾身外氅……煙餞，八疋布，四個戒指的。本來雙方既然同意，何在乎一點財物？財物也行，可是往往竟有因爲那點財物，以致意見不同，良緣瓦解！唉！說起來多麼令人可惜？更多麼令人瞠之欲驅啊？本來成婚之後，人屬人家，物屬人有你就是要十間房子，八天地，還能指女兒發筆小財麼？(當然眞指女兒發財者，不在此限。)說的雖然較過，可是事實也未嘗不是如是呢！

乙、男方—雙方既然同意，可是往往竟有要什麼陪送的，甚至竟有要幾十抬，一百抬的，(所謂抬者，乃富女嫁之前一日所有女方之嫁衣，嫁被，嫁枕，嫁褥等，完全分樣置於棹上，而由男方每抬派二人抬至家中，一則鮮女方之厚奩，一則彰雙方之富有也)本來女方陪送什麼，那是女方的意思，男方何必爭講，爭講也好可是往往竟因爭講而意見不一，竟致姻緣難結，說起來更多麼令人酸鼻啊更多麼令人可惜啊？

總覲以上，一則因爲星命，一則因爲財禮，致使子女良緣不滿，可是今後當父母的，對於子女婚姻問題，當有一番新的覺悟吧？

避免夫婦間口角

菲君

凡人到了青年時期的時候，他(她)們做什麼事情都偏用他(她)們的感情因之，夫婦發生口角，這是一件很難避免的事情，如果，你們悄悄的留心一下，好咯，你們聽吧，就可以聽東鄰發生了爭執，可是還沒等你靜下心去，西鄰夫婦又發生口角，這樣的事情，不斷地傳到你的耳裡。看來呢？似乎是青年夫婦們不可避免的，其實呢只要自己少加注意，能保守住以下的三個條件，夫婦們的感情，不但可以增高，口角的事情，也無形之中減去了。

一，當口角要發生的時候，咱們應該把咱們的腦子運用一下，咱們應該仔細的去想一想，想想對方對咱們的好處，若是那麼想的時候，咱們的心裡會慚愧起來，還怎麼能去口角呢？

二，無論什麼人，在口角的時候，自己的感情，一定要特別興奮，若是那樣的時候，咱們就盡量的利用理智來克服自己，能那麼做，口角也就會停止的。

三，當口角將要發生的時候，應該將發生的事情好好的想一想，這事情的錯誤究竟是屬於那一方面自己是否一定是對的，然後以〃己所不欲，勿施於人〃的態度仔細想一番，即可避免口角。青年的夫婦們，你們口角的時候，何妨去試一下呢？

疥癬之治法

齋暉

A疥—此種病之寄生虫寄於皮膚之角質層下其治法。用硫黃軟膏華士林油硼酸硫黃相合而治之。

B癬—與疥類微同患者痛癢難堪治法，

一一，如疥(硼酸硫黃宜多之)

一一，在出汗時宜常擦硼酸久之則病即癒了(但須用日本三共商會之參留膏以治但一次二次不能治好的)

月份牌利用

姜乃昌

一家一份一年一換的月份牌，每天早晨起來就撕去一張，扔在字紙簍子裏這未免有點殺風景了。所以若作一個有趣的家庭，最好要本一個統計，例如寫日記等等，但是打算爲經濟起見，爲省事起見，莫如在每日扯下一頁日曆的時候(或疊上一頁日曆的時候)在牠後面空白的地方，記上一天的經過及其要點，這樣一來，積至年終，依日月的次序裝訂成冊，迨日後翻閱，則往事都在目前，這不也算廢物利用，一舉兩得的方法嗎？眼看來到七年一月了，在這新的開始中，何妨利用這日曆來試一下，既然經濟而又可以養成勤儉的美風，諸位，曷一試諸！

誤吞魚刺

要服白糖可嚥下

我們吃魚的時候，如不小心，誤吞魚刺橫梗在咽喉之處，欲下不能，確是十分危險的事。

魚刺細小，可服白糖二三兩，魚刺即能隨糖嚥下，如魚刺較大，此法將不能見效祇有請教醫生了

食譜 滷煮肝

材料：猪肝四兩，醬油，花椒，桂皮，大料，料酒，清水各少許。

做法：先將猪肝洗淨，放在鍋中，加些清水以過猪肝爲度，並放桂皮一小塊(約市尺三分大小)花椒十粒，大料半個及少許料酒，鹽，醬油，放好移至火上煮，煮至肝熟(不可煮至太老)取出，盛在一個碗中，用原湯泡着，俟吃時再切成薄片，此食品爲佐酒或佐粥吃最好。

英婦女從事空輸工作

現在英國婦女從事空軍的人數，非常的多，由飛機製造工場以至空軍基地從事空輸飛行機的，大部分都是婦人飛行士的任務九日據發表說：飛行隊附炊事班名叫鄒錦漢夫夫，她因爲從事工作中而死去以完全和戰死同樣的禮儀埋葬了。

電影版課題徵答 下月十五日截止

昨日本報電影版徵答的課題『滿映出品總評價』，『新京電影院設備問題』，希望讀者賜以大作，截止期是明年一年十五日截止，時間充裕，望勿吝惜筆墨來函希註明電影版課題徵答字樣，並書明詳明住址是幸。

今日廣播

早

◇七、三〇 國歌 建國體操

◇七、五〇 先哲故事 祭遜 徐克強

◇八、三〇 清晨音樂

◇八、四五 家庭講座

◇一一、〇〇 (奉天)世界名作選『人們依什麼活着』原作托爾斯泰 靈偉光

◇一一、三〇 食料品小賣標準價格

◇一一、五〇 大鼓

◇〇、〇一 新聞、告知

◇〇、三〇 相聲(哈爾濱)拉駱駝 馮振聲外一名

◇一、一五 經濟市況(奉、連)

晝

◇四、〇〇 學校放送 一、圓舞曲『西班牙』 二、本年度教育界之回顧『附滿語翻譯』民生部教育司長田村敏雄 三、民生部消息

◇四、四〇 新聞、氣象告知

◇五、一〇 俄語新聞

◇六、〇〇 兒童時間 天文知識(一)中央觀象台 潘希舜

◇六、二〇 兒童新聞

◇六、二五 舊劇—唱片

夜

◇七、〇〇 新聞、告知、政府公報、夜間節目預告(哈爾濱新聞)

◇七、三〇 講演 康德六年度行政之回顧(五)關於交通部門 交通部大臣官房資料科長薛紹齋

◇七、五〇 京韻大鼓(大連)昭君出塞 鴻雁捎書 金花外二名

◇八、一五 歌曲(大連)1、春風秋雨，2、意大利的庭院(日語)外二曲 歌者許超、王書敏 伴奏王精良

◇八、三〇 新聞解說

◇八、四〇 舊劇 蘆花河 滿洲戲劇研究會 樊梨花 論學齋主 薛丁山 康谷居士

◇九、四〇 評詞 二將 紓麗，默生

◇一〇、〇一 新聞、氣象，明日節目預告

◇一〇、三〇 評戲—唱片—

醫學衷中參西錄

新版四五集現已出書

本書爲鹽山張壽甫先生遺著『醫學衷中參西錄』第四集內容專研究漢醫藥物及西醫藥物均能獨闢新義發明運川奧妙對於藥物主治效能盡行披露無遺誠爲調劑之指南臨床之良師爲漢醫西醫及注重醫療衛生者均應手執一篇實爲醫界中之重要參考書精『第五集』內容係專研究醫療各病眞理凡醫家難治之症若肺病痰喘霍亂痘疹充血等症莫不發揮中西參以經驗發千古之未發誠醫界之良師不可不備之重要醫學名著也

第一二三集合訂價國幣一元五角(外埠加郵費二角)新出版第四集定價國幣一元五角(外埠加郵費二角)新出版第五集定價國幣二元五角(外埠加郵費二角五分)

丁福保著臨床醫典精裝一冊定價二元二角(外埠郵費二角)

張濤山著洪武劍俠圖現出至六集(每集七角郵費在內)

發行所奉天鼓樓北 章福記書局

各省市縣大書局均有代售

鳴謝 新京滿洲生命保險株式會社賠欵迅速

先父馬雲閣在雙陽縣天興長營商數載自康德六年春訂有生命保險金三千元迨於本年十一月間病故通知會社擲下用紙簡單呈上核閱事實當即撥付不欠分厘足見信用卓著特此登報鳴謝

受領者吉林省雙陽縣 天興長 馬樹恩啓

頭痛 翠雅

チエヤ

ㄉ驚！服藥後於五分鐘內頭痛立止 一次即愈恍同惡夢初醒之快

本劑係松本不老窩大醫所發明、由於自家多年之鑽研、及實驗採用最新純良藥品、且對於病理上藥理上、皆備盡充分的注意而調製者任如何劇烈的頭痛、只頓服一回可能當場治痊、誠爲清腦的頭痛藥中一大專門奇藥也

◇本劑適應症◇ △偏頭痛△腦病性頭痛△逆上頭痛△神經性頭痛△歇斯底里性△貧血性頭痛△感冒性頭痛△酒醉船暈子宮病性頭痛

各地有名藥房均有發售

發賣元 大連 合資會社 松内補陽堂

大學眼藥

註冊商標

寰球無匹 眼科聖藥

不痛不癒 奏效如神

617

擴充營業

新京大馬路四馬路口 泰發合商場

本商場在新京最衝要之繁榮街市四馬路口雄壯大樓現又擴充樓房陳列商品豐富貨物齊全五光十色煥然一新價碼忠實各界遊覽無任歡迎謹將重要部份列左

一樓陳列 衣服、毯子、襪子、皮鞋類、洋貨、化粧、食品、帽子、靴鞋、文具、音樂、梳粧

二樓陳列 棉布、人絹、綢緞、呢絨、洋服、大氅

三樓陳列 五金、磁器、皮衣、新衣、玩具、眼鏡、箱匣類、

電話 營業室 一樓 二二一七二 二樓 二一七一九 三樓 二一二八九 事務室 二一二六六 番

奉天日語學院招生

科別 中等日專科(六十名) 中等商業科(七十名) 國民高等資格

高等日專科(六十名) 高等商業科(六十名) 舊初中畢業資格

(各級插班生約四十名、各科入學資格另有詳章記載)

報名 自十二月廿日起至一月廿日止(入學簡章附郵二分即寄)

考試 一月廿一日舉行入學試驗(外埠學生有卒業證書免試)

校址 奉天小西邊門外總站北大紅樓

紀念 正式開幕

開幕 新樓落成

新京大馬路 振興合商場

本商場新樓落成定於十二月十七日正式開幕倘蒙光臨倍前歡迎南樓貫通一齊賣貨

地階 食品・洋酒・磁器 罐頭・糖菓・五金・傢具部

一階 毛織・襪子・毯子・皮革・洋服用品・化粧・洋貨・文具・鏡框・電料鏡鐘・學生服

二階 絹絲・棉紗・綿絲・綾花・時鞋・綢緞・呢絨・湘綉・皮貨・新衣・

三階 高級洋服・協和服・男女大衣・紳士洋服地 洋服附屬品・襯衣子供服・玩具・留聲機・

注意皮貨・時鞋仍在原址

電話 樓上 營業室 (二)二八五八 樓下 四九四五 經理室會計科 二五九一 番

吳佩孚將軍逸事（四）

二次奉直戰吳預卜知必敗　馮對吳氏倒戈尚振振有詞

當吳之於衡州班師也，所發和平通電，曾主開國民大會，以代替舊國會議員，而此舊國會議員，乃另闢蹊徑，打通曹公乃弟（銳）之門，公然選舉曹公為總統，致反對者，加以會選之污名，不知全球定制總統無不從賄選得來，即開國民大會，其代表與舊國會議員，亦一邱之貉，或所受之賄略為變名耳，至吳所捧純正廉潔之好政府閣員羅文幹，簽訂奧國借款展期合同，以受賄嫌疑，被逮下獄，於是吳談政治之氣稍衰，而逐奉張之志猶盛，果也，第二次直奉戰起，吳進駐四照堂，指揮海陸軍聯合作戰，不下二百餘萬人，其聲勢之煊赫，幾無與倫比，有丫代吳暗卜牙牌數得上上，上上，下下，解曰『七十二戰，戰無不利，忽聞楚歌，一敗塗地』某某聞而憂之，曰『是役吳必敗，敗必為楚人造亂乎』及馮玉祥倒戈，始悟馮，籍人，巢固屬西楚地，其數似有前定，

或有咨唔馮者，叩其何以倒戈，馮曰，我入川為旅長，吳亦旅長，並肩而立，不能指為犯上，若謂我逼死閻相文，試問軍餉應否按月發給，我索按月發給，便加我威逼，我自不負咎，嗣調我督豫，又謂我擅殺商德全，抄沒趙倜贓款入私，復調我為檢查使，以張福來督豫，張日夜沉酣於大煙，百事不管，只答要錢，我屬吳軍，故任意指責，百口莫辯，又曹錕李彥青標榜一世，躐總理，總長，皆出其援引，李固當時，常赴扣我軍餉，抑制我軍械，我不得已，與拜盟兩兄弟，並賂以數十萬金，並肯作奧援，不為吳吞噬者，幾希，客遂巡不敢道辯，退謂余曰，馮生一字，眉如黃巢，所言如少正卯，此抑一是非也，子其記之，吳敗由秦皇島逸海而南，更溯江西上，至漢，又溜返洛陽，未幾，有第三師學兵川身之團長史猴子（忘其名，只知其綽號為猴子），攘臂大呼曰，關玉鍜兵已逼近洛陽，不逃何待，吳部皆恒怯，相率退雞公山，所有輜重，概行委棄，實則史言至妄，欲乘機搶劫耳，

吳將軍夫人自撰輓詞

吳佩孚將軍夫人張佩蘭女士，痛夫作古竟日悲泣，旬日以來，因哀痛而暈厥者已數次矣，夫人昨特自撰輓詞，弔輓吳氏，上欵為『子玉夫子靈座』，下欵為『未亡人張佩蘭泣上』，輓詞內容，哀感頑轉，伉儷情深，躍躍於字裏，每聯凡九十八字，對仗頗工，洵足見吳夫人之文學程度，輓詞如下

上聯『託微葉垂四十年，維君矢志澄清，我亦誓同九死，計自衡湘振轡，張大義以馳騁中原，湯雪折枯姦回掃亦封丘妒埸，草木知名，寰宇震威棱，方期律呂風雲，夷宴河海，詎意豺狼抗塞，屢驚蕭墻，逢擧世之狂攘，險阻艱難，伉儷相偕聊避地』下聯『轉蓬達數魚里，於是積變危亂，彰實畢萃一身，憶從巴蜀還鞍，宏謨而甄陶庶彙，放詞拒行聖賢為歸，筆伐口誅，春秋秉正，重瀛尊矩範，翠企晌騷荒穢，干戈，輒教鵬鳥鳴哀，遂來導全家而避跡，悽欷切恒，揮淚苦呼天』，

介紹日本風俗（續）

李心炎

戌，冒婚禮裝，是說參加結婚典禮，或新婚披露宴會，以及其他關於婚姻一般禮式的當兒，所穿的裝束，

那麼每到這樣場合，應當着甚麼禮服，才不致對主人，或一般來賓失敬呢大凡普通以潔淨為標準，不必特意的另預備任何特殊禮服，不過手下便宜，素有禮服的人，還是以着禮裝為宜，尤其是與人家作賓相，或媒人，以及特殊幫忙的人，當然最好穿禮服，以及表示鄭重了，方才所說以潔淨為標準者，不過專指着普通的參加或列席者而言，

但是照鄭重說起來，酌量結婚者的家庭程度，為人身分如何，如果有點嚴的，當然不論何人，以都着禮裝為對，

那麼着禮裝的場合，差不多都在招待狀（請帖）上，標明着何衣服，若未曾示標的當兒，武官可着小禮裝，或普通裝有勳章記章者佩略章或略綬，

若係文官或普通人時，日本式的衣服，必穿黑色白花的外套，日本人普通稱『羽織』，但禮裝時，上面散印有錦綉之『家氏紋章』，就是表示姓氏之圖案化花紋，這樣上衣禮服日本人叫作『紋付』（說明參考別項）

這種上衣的形式，大致與清朝時代，頂冠紅纓帽上身穿的，下垂腿下，對襟無領之黑色外套相同，所以在日本普通穿者叫『羽織』，不作禮服用，印有表示自家姓氏之圖案紋章者叫『紋付』，除公式私式禮節以外不輕穿起，

詩壇

春日池垂釣　楊鳳鳴

綠立蜻蜓入靜深，釣竿以外轉分心，波涵疎葉掠人媚，顛倒池塘印柳陰

屠沽　楊鳳鳴

屠沽自給是吾師，干祿難榮玉有疵，寧肯髀肉勞峻坂，不致鴻鵠就卑枝

如淩水寺二首　楊鳳鳴

秋風無恙到山阿，萬點嶙峋繞翠螺，笑立雲階適合十，小沙彌識舊檀那

映山躑躅傍橋楓，將近重陽葉欲紅，霜降更遲三五日，檀林應在錦雲叢

談占卜

淩汀

占卜的事，起原很早，在原始社會的時候，神權主義的絕大魔力，維繫着人心，到了封建社會剛興起來的時候，仍不見有『人本主義』出來推倒野蠻的迷信，所以至少在殷代，占卜的事，已經很普遍的行用了，

那時候的預言家，就是在朝裏做官的筮史，『史』本來是掌管記載的官，但也兼管祭祀卜筮的事，一個筮史，必須要精明聰敏足以與神靈交通的才夠資格，周代的筮應用範圍極擴，人民處信以為巫是神人的媒介，神靈能降附在他們身上，更能知道一般人所不能知道的事，這種觀念，驟然增高了巫的地位，因之，神鬼主義操縱了整個的人間世，宗教就是學問，巫祝就是學者，而在朝的筮史，又多是世官，掌着國家的典籍，他們的智識，的確很豐富，上知天文，下知地理，中知古今，而且從自然現象的變化，會測出天災的輕重和人事的吉凶，所以百姓稱他們為『智囊』，貴族階級也重金禮聘他們為最高而又最重要的顧問，

卜的工具是把龜甲或獸骨磨刮平整，在上面鑽鑿窩篠，然後燒成坼裂的痕跡，裂的地方，就是所謂『兆』，兆有吉有凶，卜的事是吉是凶，都可寫出辭句來，叫做『卜辭』，卜法以外，又有『筮法』，是用蓍草和卦的符號來表示，卦有八個，就是乾，兌，離，震，巽，坎，艮，坤，卦有卦辭，爻有爻辭，都可暗示吉凶，現在五經中的易經，便是卦辭纂集而成的一部書，筮法以外又有『祝』是替人民禱告神祇的專門職業者，

那時候國家大事差不多都用卜筮推斷，不論吉和凶，總得設法謝神人們的理性，都被神鬼主義矇蔽住了，後來的學者和賢明的政治家一產生，便首先提倡打倒迷信，創立人本主義，晏嬰，子產，吳季札，那很發揮了不少的人本的思想，剷除掉許多封建制度下的舊習慣，

罵人藝術（下）

生硬

第三個就是那位駱賓王，駱賓王把〃偽臨朝武氏者〃罵個狗血噴頭，倒把武氏罵得高興了，說是〃宰相失此人眞是可惜呀！〃若想給他老先生一個大官作，這種罵之力量，眞是可以搖山可以扛鼎了，

到了民國時代，北京有位新聞記者林白水先生，他單名一個泉子，因為是前清翰林，大概是〃為徐敬業討武氏檄〃念得很熟不然也對於陳琳的文章，下過相當的工夫他之一罵雖然不可以撈官作，倒是有財發，雖然不可治病，倒可以療貧他既擔任新聞記者，職司民衆喉舌，那時又正是〃民權〃的呼聲正高，並且林先生資望素著於是乎大筆一掄，開口〃他〃罵人，竟找大人物罵，被罵的大人物為顧全名譽，會重輿論起見，便拿錢安慰安慰林老先生，倉記得張作霖進關的時候他就說，老張是〃行尸走肉〃老張也還夠樣兒，麗惱—大概也奉敬林先生一點〃罵〃的慰勞費，可是常言說的好，露多大臉，陷多大眼，那一年（當然是林先生的倒運年）林先生又高興啦，罵長腿將軍張宗昌，噯呀我的天！這個張可不同那個張，長腿一伸—〃幾〃！林先生便從此再不復能罵人矣！為〃罵人〃而死，這可有點不〃藝術〃了，

可是，林先生雖死，林先生之道未衰，直到現在中國新聞記者羣中，還流行着一句〃格言〃，說是你罵人，人家揍你，〃好〃罵人而人不敢如之何，就好罵人者，是，〃勢力〃，所以〃三棒，不如一罵〃，這也許是因為人們都是〃不識抬舉〃，不罵不濟麼，指着〃罵人〃吃飯的新聞記者，（這也叫吃〃藝術〃飯〃）大概是絕跡了吧？從來，就是〃武人好罵〃早先的老總們是〃張口就罵，擧手就打〃，馬上皇帝漢高祖，在歷史上是有名的，好罵〃的人物，〃灌夫罵座〃已成為〃罵人〃的史典，這裡還有一說，武人之好罵，固然一方面是性格上的關係，一方面也因為〃有槍撐腰〃，

〃罵〃，也得板板！〃好罵〃，與〃善罵〃是兩回事，可是其初雖異其終則同，〃好罵〃者，因其〃好〃，而恣肆之以說，〃有罵的意味，決不是批評！〃當英國文壇道生（Dowson）在詩壇聞名的時候，大衛生（Davidson）說過一句話，究竟，罵人有什麼用處假如不能夠作官，也不能發財）亦不過徒取快意而已！（最是〃批評〃二字容易混入〃罵〃之範圍，往往就拿〃罵〃當作了〃批評〃的主力軍，其實〃批評〃完全是客觀的，〃罵〃完全是主觀的，帶着〃罵〃的意味的，決算不得〃批評〃，（不過這倒有壯於〃批評〃之〃那麼，罵人又有什麼好處呢？可是俗語又說，〃不挨人罵是庸材〃，這也許是大家都不願作庸材，硬找挨罵，而罵人者其勢的技巧，罵人藝術之極致呀！平常人洩忿快意，摘疵揭私，亦不過徒顯現其肚量狹窄而已！（可是也有人說！〃打是疼，罵是愛〃，那大概又是一種滋味兒？）

段合肥函止祝壽

民國初年，猶未脫裙展積性，故平津做壽之風仍熾，若楊晳子，梁任公等，俱以家慶為號召，排日開觴，演劇，視賀者動以數百金為禮，豪侈之習，無以復加，一若非此，外不足以誇耀社會，內不足以娛其親者，段合肥適屆五十初度，其部屬欲博段氏之歡心，登報徵文，以作稱觴之資，段氏閱之大怒，援筆親書一函，致徐樹錚，函曰『樹錚弟台，頃閱報載補壽之說，誠屬不明大體，恒虞不濟臥薪嘗胆，方以遊釜為樂，事績無可表見罪戾又復增加，天下將何以自解？倘之舉，更無庸書寫集之成帙，已拜賜良多！望以德愛我，善謝諸友！果爾強我心之難安，惟有惰命令以禁止之！相處有年當能信之深也！即請更正！並頌祉祉！祺瑞頓白，』觀此則段氏之廉正可風，求之當日，實難再得！（思齊廬主）

奇案索（續）

璋

老三與黑手套（上）

民國初年，燕京八埠間南花翹楚中，有名小紅者，溷跡樂戶，非所願也，蘇之吳門人，母孀，仰女以活，先是，父亦浮沈小仕宦中，民初，于役行間途歿於疫，性故放浪，鮮所居積，身後蕭然，無以贍婺孤，致小紅淪落，張豔幟京津間，以養母撫弟，紅有姊，早適鄉籍，以兵燹消沼，久梗音訊，父歿後，母念南歸無可托賴，故落溷京門，藉撿良儔，為一時之權宜耳，紅在姊妹間行次第三，故稔識者僉以老三呼之，亦京津章門之慣習也，老三麗姿超羣，聲名噪甚，但性豪爽而神態殊方峻，居恒落落寡合，客不易博青睞，然苟投合，則掬摯情相待，因之走馬王孫，多爾之若騖，以一邀顏色為榮譽，盛，車如流水馬如龍矣，然老三有癖性，客非蘇浙籍者不濫應，偶迫威勢，不得已而必須應選，亦漫作酬對而已，其或輕佻傖荒不雅馴者，縱蘇浙豪客亦鮮以一二聲外，即不在欵接矣，其他更無論焉雖藉平康，絕無蕩婦氣，對客酬酢，無殊縉紳名媛，故儒雅士尤樂就之，京津妓院慣習，非南中比，選客嚴苛，則院主嘖有煩言，而老三獨能自由揀擇，亦特見也意為迎拒若是，惟有某公子者諸相識客，老三尤與鍾情，待之特厚，會某年五月，變起燕京，悍將驕兵，閉城滋擾，而北里尤甚，風鶴頻驚，一夕數四，慄乎其不可留也，老三念難濡滯致被窘辱乃盡託其衣飾箱篋之物於某裁縫家，携取現資，喬裝作村婦狀，與母弟匆匆出都，樸被抵津，買輪南下，抵蘇未久，忽接某裁縫信，謂所寄之物，竟於某夕，被掠一空，是耶非耶？殊難徵稽，惟付浩嘆而已，僅恃所携現資，奉母暫渡，但如無源之水，雖竭力撙節，何能淹久，

談畫（74）

季千

近代名畫家（7）

錢松（字叔蓋，見前西泠八家）趙之謙，周閑（字存伯，號范湖居士，秀水人）陳崇光（字若木揚州人）胡震（字鼻山，號不恐，富陽人）鄭文焯（字小坡，別號大鶴山人）胡義贊（字石查，河南人，）張度（字叔憲，號辟非，湖州人）陳壽卿，潘伯寅等皆為金石家兼書畫家，或長山水或工花卉或工人物，作品超羣，筆墨不凡，但不以畫傳，故不詳誌

金城（字鞏伯作拱北，號北樓，又號藕湖，浙江歸安人，民國十五年卒，時年整五十，）

北樓先生為近代中國新進大畫家，師北宗，所追摹宋元諸家無不肖，久宦京師所見古代畫尤多，且得以臨摹北京故宮古物書畫，筆墨益進，雖師古法亦取西洋畫參合其間，余曾見其寫花鳥大幅技幹穿差，全取法西洋，異常生動款書亦精，善治印為晚近藝林之能手，受日本之歡迎，前曾赴日本開畫展，歸後病歿於上海醫，早年在北京從事於繪畫復興運動，創設畫會，於文化上有極大之補助，惜中年逝世未完成燦爛之成果，

崇華（字仲山，係滿族沙濟富察氏，滿洲廂黃旗京旗人，敏果公七世孫二品蔭生，官度支部郎中，號天下第二名山客別署西嶽老僧，硯儂居士，東遼漁叟，樂傾儒館主，晚號長白散人雪庵和尚，缺耳尊者，張之萬高足，生於同治元年九月十七日，乙亥夏歷四月初四日以足疾逝世，享年七十又四，著樂頤倫詩集，畫決兩卷，書畫所見錄，）

△△談窮酸△△

思之

自古以來，祇有窮酸之稱，而無闊酸之名，是何理也？難倒酸祇是窮人的專利，闊人就不許有分麼，還是窮了才酸，闊了就不酸呢？

你不明白？我明白呀！夫酸者，蓋指書氣而言也，一個老花子，天天祇指着要一點吃一點，衣不蔽體，飯不果腹，窮則窮矣，但何以沒人說他酸？這不是很明白的事麼！要飯的乞丐祇能佔一個窮字而他並不曾讀過書，故此就用不上一個酸字了，由此可知，酸字是專指讀書人而言，若是一字不識的人，想要這個酸字，還不容易呢，然則何以窮而稱酸，酸則必窮？這其中又有道理，凡是讀書人，讀得見了道的人，那永遠是走着道德的路子，走着中庸的路子，這路子是不大好走的，那，祇有等着受窮了，所以，酸的必窮，毫無疑義，

不過，對於讀書人而論之以酸，那完全是輕視之意，自然，窮人是人們所瞧不起的，喜富厭貧，人之恒情，自古已然，於今為烈，於是窮的讀書人彷彿命裏註定似的，一定酸，因此窮酸兩字相連，便有不可分之勢了，

至於闊人，假使是讀過書的，而滿嘴裏掉文，則捧臭腳者恭維之，瞧，總得說他風雅，說他是不愧名士，說還敢道半個酸字，此天下之所以無闊酸也，明白啦？嗚呼！

文明時代原始郵便

錫罐郵便投海中任其漂流　澳洲的孤島奇風

在澳洲和夏威夷諸島中間的孤島，叫尼易奧夫島，因為和海外的交往很少，所以郵便的運絡仍然還用『錫罐郵便』不想在這二十世紀文明時代裡，竟有這種奇特的玩藝，錫罐投遞的方法是把書信緊密封在錫罐裡，投在海洋中，任海水的漂流，途中經海潮或者風助，流到收信地，或者是被航行輪船拾起，送到目的地，有美國加里福尼亞州的弗烈德，福拉內里君從那個島子向故鄉用錫罐郵便發出兩封信，其中的捎給朋友的一封，歷經八個月，才平安的到了美國西海岸，但是給他母親那封現在還沒有接到，不過根據以往的經驗，也有經二年後捎到了事實，又不知下落的也有二，三起，在這個尼易奧夫島，有從事『錫罐郵便』的郵便局員向海外發出的書信，密封在很結實的小型錫罐裏，蓋上『錫罐郵便尼易奧夫島』八國文字的郵戳，蓋上這個郵戳的郵票，頗為世界郵票收藏家所垂涎，因為這層關係，好容易發出的郵件往往丟失了，實在是愛好郵票的人們的大敵，航行海上的外國船，當牠拾起漂流在波濤的錫罐郵件的時候，有把錫罐郵件送到收信地最近港的郵政局，或在收信地最相當的地點，再投入海中的義務，（西德尼）

滿洲史地古跡誌（續）

白鶴

『開原』為扶餘故址者，有之，曰『農安』為扶餘故址者，亦有之，更有臆測之曰『黑龍江』為扶餘所領之土域者，亦有之，亦可有併『挹婁』土地混而為一之解說，其對此一族蹤跡之所至，詎非『半個滿洲』乎而何甚於此種情形，對此『扶餘族』的史地『博識』之概念，一跡之考徵，誠須一統系對於『北方』之『民族地理』及『滿洲歷史』，誠須一精到之推斷，明細之理解，併『時代』之與各民族間所發生之關係，『遺跡』之於各民族內所具之價值，均須舉一而反三，攝半而知偕，否則，以『史地』文化樞機之所系，為漫然無所緝風之臆論，其不貽『閉造車之門』『擱擱束之論』者，殆鮮矣哉

『烏桓』所處之地位，當今日『熱河省』及『錦州省』之全部，外併有興安南省及西省之一角，其所佔之土地面積，當漢之中季，鮮卑民族為北方漸抬頭期之強族，其先原於滿洲自立，後為『南匈奴』所併，然其領土，固未削縮，在此期之地域，其南約以『西拉木倫河』為界，與上紀之『烏恒族』毗鄰，西則與『南匈奴』土地接屬，入於今日之『內蒙古』地域中，

最嶄新的眼科神劑

速邁兒

SMILE

我們的眼藥竟這樣進步

癒除一切的眼病

強化鮮爽的目力

潤涼明朗的美眸

本藥速邁兒超勝從來一切眼藥便因具有三大重要功能尤其是最合于我們的目質那効一使就知

酷冷的雪風便容易刺戟眼睛粘膜傷損目力誘發種種眼病但使用本藥因有獨自功能作用於嫩軟粘膜在異常爽涼神氣之中就能收得癒病保潤美化等神確効驗

主治　結膜炎・角膜炎　沙眼・臉皮腫脹　一切眼病・尤其目力衰退更奏妙効

定價　小瓶兩角五分　中瓶四角五分

各地藥房均有出售

總批發處　股份有限公司　玉置商店　大連

欲圖報國莫如當兵 民衆趕快應募吧

募兵會議發表徵兵要旨

【奉天】關於奉天全省募兵會議已於月之廿五日上午十時、在省公署大禮堂隆重舉行、經相互討議之結果、決定令省下各市縣於來年一月起實施募兵宣傳、並頒發募兵要旨、及宣傳標語等如左、

我們國民早就知道國家是由人民而成的、人民是依賴國家而存在的、打算强國、必須有精兵維持國內治安、抵制外患方可、國家與人民眞是唇齒相關利害相連、我們國民可爲國家的干城、其實任實在重大、我國從建國以來、第一先整理軍隊、把以前不良的私兵、完全淘汰、另由地方選拔優良壯丁、實行新式軍事敎育、滿期三年、方可退伍、我國軍隊原奉戴皇帝陛下爲大元帥陛下、對於我們國民實深依賴、所以當國民一份子、就有服兵役的義務、還是最高尙最榮譽的聖職、看看友邦日本國、現在已經實行着全國皆兵制度、人民沒有畏懼當兵的、到了規定年限、一定要當兵、民衆一心、團結一致、所以能爲列强之一、鑒於以上情勢、我國也決定改正方針從康德七年度實行徵募制度、並且又將武官令頒佈出來、將軍人的地位待遇全都改善提高了、我們國民應該趕快覺悟、好人不當兵這句話的錯悞、要徹底明白當兵是人民的天職所以在徵募的時候、若再故意忌避、或有其他欺瞞違反等行爲、實在可說是對不住自己的國家、自己的先人、而且政府方面也要積極的干涉了、我們國民應急速注意左記各項勇躍應募報名吧、

◀期間—自康德七年一月至二月

◀地點—就近縣市公署或街、村公所警察署等詢問

◀規格—(1)在康德六年中二十一歲以上滿二十三歲以下之滿洲國男子(2)服役三個年(3)身體强健無吸煙賭博等惡癖并未曾受刑事處分者(4)粗通文字有相當常識者、(5)未會充軍人及警察官者

◆待遇—入隊後成績優秀者半年進級中兵一年進級上兵更進昇任士官之可能少兵每月約七元五角外給與食料費八元四角

◀特典—(1)退伍後由官方介紹相當職業、(2)如因公死亡時給與恤賜金、(3)其他依照民生部大臣所定救護援護辦法使無內顧之憂

奉市北關幼稚園一幕慘案 女僕江氏被人刺殺 頭腹均受剪傷兇犯在逃中

【奉天】大北關市立幼稚園、經營已有多年、該園以前看守夫役爲一男一女、現因經費關係、男夫役已退職、僅留女夫役一名、本月廿五日晨六時許該女夫役、突被人剌殺於寢室內、血跡模糊、慘不忍視、當經報告北關署、由該署報告司法科搜查股、刻在詳密調查中、至于該婦現年四十二歲遼陽人、江姓、或云姓邵來奉有年、迄未歸家一次、共行動又爲外人鮮注意、發現者爲一面包小販、按該幼稚園內學生每日所食之面包、均爲江婦所售、賓面包小販則每日早八時往送面包、本日(廿五日)晨、又照例送貨、發現大門已開、叫江婦不應、(按江婦住於敎室內之床舖每日均睡此)乃推門而入、發現該婦死於地上、傷在頭部及腹部、流血過多、早已氣絕、死者上身著毛衣、下身棉褲赤足、褲帶未繫、似爲被殺時方著者、殺人川器爲剪刀一把、該剪刀亦爲該婦所有、該婦有柳條包一個已被翻亂但物品未失、官方現正積極搜緝犯人、並調查被殺原蘊中云、

發展農村副業 開養兎講習會

【海城】本縣當局、爲期產業開發、對於提倡農村副業起見、力謀普及、指定南腰村爲試驗養兎地、以由日本購到之純良種兎、配給該村、使其蕃殖、預定於康德七年七月一日、即普及縣境各地、完成最有利之副業、茲於月之十九日、在南腰村公所、招集該地村長、屯長、牌長等出席之下、舉開養兎講習會由縣署派員擔當講師茲將其講習要項列下、一、昂格拉兎於世界概況二、獎勵之趣旨三、昂格拉兎之特性及用途四、飼育管理及給飼之注意五、蕃殖、六、採毛及選毛、七、疾病及衛生八、副業養兎之收支各項云

雙陽道德分會 舉行發會式

【雙陽】雙陽縣道德分會經會長鄧玉璞、副分會長王品石、李家興等氏、積極籌備、並經縣當局及其他各機關援助之下、現已就緒、乃於月之廿二日、假縣城協和分會事務室、由新京吉林王朱兩總分會長、及本城各機關代表、各會員等參加下、於午前十一時起、隆重舉行發會式、午後並開講演會、聽衆頗形踴躍、極呈一時之盛云、

售票員被車碰傷

【通江】於月之廿一日朝間、由本埠開往金家屯汽車之售票員劉某、因使用汽機失愼、將右手軋傷、現在文翰藥房療治、聞該售票員前因開車、將本埠陳繩麻舖門市房撞壞、今者仍不小心、致着傷害、可謂不愼之過云、

反共無名戰士碑

哈市官民醵金建築 決於來春興工

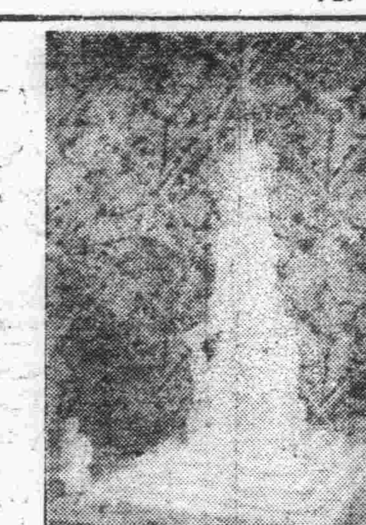

【哈爾濱】在哈軍關係、特務機關、濱江省公署、以及白系俄人事務局各方面、爲永久紀念爲反共而殞命之無名戰士、近決定以十萬元之巨大工費、於哈爾濱聖地之中央寺院前建設反共無名戰士碑、目下正進行募集基金中、而秦特務機關長爲此、特率先獻金二千元、繼其後者更有近藤林業公司一千元、哈爾濱鐵路局五千元、斯基德爾斯基二千元、在哈日本總領事二百元大同酒精會社五百元、外務局哈爾濱公署五百元、白系俄人事務局二千元、協和會濱江省本部二十元、總計現已突破一萬二千元矣、對於該項建築工事頃已決定於明年春初興工、預定至晚於同年秋季完成云(照片=即反共無名戰士碑之設計圖)

救濟一般失學兒童 來年增設學校三處 哈市署已計劃決定

【哈爾濱】爲期促進國民敎育之發展、哈爾濱市公署當局於來年度決樹立敎育重點主義之行政方策、對於現在市內約★★★★★八千名之失學兒童、力謀補救辦法大體先行增設三個國民學校、約可收容千名就學之兒童、然後再繼續講求根本的補救對策云、

鴉片斷禁工作强化 南市場署實施減量

【奉天】鴉片斷禁强化在節節進行中、北市場署、走泡回收、已收莫大效果、次第實施之南市場署全境、已實施減量之處分云、

大都市計劃更進一步 買收南部第二期地域

【奉天】都市計劃當局基於大都市計劃遂行上之必要、故對大和區新行政區江北街(即小南邊門外廣興寺五里河子)二部分別買收、乃佈告市民、凡該區域內土地所有者、並權利關係者、將權利之證明書類、土地執照及登錄完了證書必須於康德七年一月三十一日以前、向市公署工務處都邑計劃科買收股提出、倘逾期不呈報時、即按照地主不在之土地處理之、故深希一般市民、注意及之云

侯商工會長晉省

【蓋平】本縣商工公會會長侯顯讓氏、精神健壯、熱心職務、僕僕風塵、席不暇暖、日前接得省方通令、招開商工協議公會、遂於日昨下午二時許、乘車赴奉出席云、

明年協會工作方針 已經職員會議決定

【奉天】協和會市本部關於康德七年度、協和市本部工作方針及新分會成立後指導工作之活動、乃於廿四、五、六亘三日間、招開役員會議、分別決定、以便來年實施云、

伴隨各村之合併 瀋陽縣改革村名

【奉天】瀋陽縣公署、對全縣併村問題、大致完了、廿五日由縣長提出省方口頭報告、經認可後即行公佈、對舊有村名、仁、義、禮、智信、及國、泰、民等各字樣、實行取銷、將依現地之村名、而命新村之名稱云、

遼河水運利用問題 派遣代表晉省 請求當局予以協助

【鐵嶺】與鐵嶺市勢振興有關運之營口奉天間運河開鑿計劃、由鐵市當局及各界有力者之發起、組成水運利用委員會、着手遼河水運之利用積極工作、惟以此種重大之事件、當市自力定不充足、溯於康德二年秋本市西北方遼河架橋之時、會由本市名紳紀藤義也氏代表、赴奉天新京請願協助、結果七萬元架橋經費由政府補助一半、此四年前之事也、今次又逢遼河之水運利用工作、是以會經一再協商、除仍派代表赴省方及中央兩側請願、陳情請求協助外、別無他途、故最近再招集委員會討議完了後、決定再推擧紀藤義也氏擔當代表、外再派數員、同赴奉天、新京、向省方及中央兩當局嚴加陳請予以協助、以達成目的、倘蒙政府及省當局均允協助時、則預料於明春着工之本市之遼河水運、利用計劃、屆時定克實現云、

東安省公署新廳舍竣工 擧行落成典禮 儀式隆重極呈盛況

【東安】東安省公署新廳舍落成典禮業於月之十九日、於天氣清朗之隆冬季候中、依式盛大擧行矣、屆時由省長以下各職員、在每人之面孔上、皆表露一種忠實欣快並緊湊之情態、參加盛典之官民來賓、均於十時前到達、署門前高搭慶祝彩門、高揭滿日國旗、禮堂左右、辦公廳外之長廊壁上、滿陳美術作品、並有農產水產礦產等陳列品列各地各種之農產品、於十時起、開始擧行典禮各地參加官民、及省署全部人員、濟濟一堂、計達五百餘人、禮堂正面設有神座、於式儀擧行中、由滿洲國通信社、逐步操製活動影片、堂中益顯壯嚴隆重、典禮式次列左及至午後零時三十分、儀式始告終了、一句鐘時、即開始設祝賀宴、當時由御池省長致辭後、乃歡擧祝杯、並合攝一影、遂於高呼萬歲聲中、迄午後二時許、始行盡歡而散云、

東安省公署招開『縣長副縣長會議』

【東安】本省於設治之始、期會於六月中旬間、招開縣長副縣長會議、對於東安省成立之原因、已加以說明、俾各縣民衆有甚深切認識、茲者省當局更爲促進省下行政之向上發展起見、故特藉此次新廳舍落成典禮之機會、於廿一日午前十時、又招開第二次縣長副縣長會議、當時所協議之事項如左、

一、關於本年省政之實施加以檢討、以作明年政務實行上之參考、

一、關於中央施政方針、如縣方徹底實行云、

促進地方行政向上 縣招開街村長會議 討論今後應加興革事宜

【雙陽】双陽縣當局、爲討論縣下街村之一切事宜俾資促進街村之徹底育成故期愈趨向上發展起見故特於月之廿一日午後三時假縣署會議室、招集管下各街村長及縣方各關係科股長等出席之下、擧開本年度最末之會議、對于左列之各事項、均加以妥切之協議、結果頗稱圓滿云

△街村關係—(一)關於街村吏員綱紀肅正之件、(二)街村育成方針之件(三)街村吏員定員增加之件、(四)街村職員素質向上之件、(五)七年度預算查定方針之件、(六)縣街村經費負擔并裕源調製之件、(七)財政計劃樹立之件、(八)執務合理化并實績昂揚之件、(九)土地等則化之件、(十)授業費減免手續之件、

△義倉關係—(一)七年義倉運營方針之件、(二)義倉倉庫建築之件(三)義倉積谷歛徵收經費補助之件、

△拓政關係—(一)朝鮮農取締之件、(二)旣成水田呈報之件、

△其他關係—(一)特殊技能者調查之件、(二)入殖鮮農取締之件、

△財務科關係—(一)委各街村成收雜捐之件(二)財務指導員仰村吏員援助之件、(三)預定傳習財務系職員以資熟習之件、

△敎育股關係—(一)各學校學舍與街村之關係、(二)義塾設置配布之件(三)學齡兒童調查之件(四)國民高等招生之件(五)寺廟關係事項、

△土地股關係—(一)土地執照發給關係證明書用紙、由街村印刷、免費配給之件、

綜合以上各重要事項、除相互加以討論外、并經各長官致極詳細之訓示、直至晚七時始行散會云、

省募兵宣傳班來法 盛大擧開座談會 並演電影已收得實績

【法庫】省募兵綜合宣傳班一行八名日前來縣、於縣公署禮堂擧開座談會、出席者計有縣募兵關係者、各機關首領、警察署長、街村長、以及各學校長等、首由縣長致開會詞、繼由該宣傳班班長及班員次第講演、或言國軍之待遇優厚、或言當兵爲男兒之義務、且將康德七年度滿洲國軍徵募要領詳細解釋、講演後實施質疑問答、並將多數標語、傳單分發於街村長五時散會、至晚七時又在縣禮堂映演電影、觀者蝟集、約有五六百人、頗盡一時之盛、再該宣傳班此次來縣已收有若大實績云

縣民欣然色喜 發放勞作工資

【法庫】本縣前次徵備赴東安一帶工作之大車及勞工抱忠誠奉公之熱念現已完成使命、全部歸來、所得工資、已由勞工協會如數寄到、經縣關係者詳細核算後、分班赴各村發放以致各村人民、均歡騰載道、欣愉不已云、

【又訊】現已發放者、有家溝、大營盤等十村、共約於三二日內、即可竣事、他各村、正次第發放中、云、

强化禁煙工作 實施盛大宣傳

【錦州】錦州警察廳、市公署兩當局爲確保國民之健康、徹底掃除、毒氛起見、乃聯合擧行禁煙大宣傳、以期喚起癮者之自醒、故特於十八日起、至二十三日止爲禁煙宣傳週間、在週間有禁煙講演、無線電放送、撒佈傳單、標語、俾資一般癮者、得以有所警惕、早脫苦海、登彼樂境、茲將所貼佈之標語傳單誌下

△警告▽

諸君、注意、實行吧!

▲阿片、麻藥之害、甚於毒蛇猛獸、可以喪身敗家、滅種亡國!

▲戒除鴉片、幸福立至、新福於神、莫如即行禁煙!

▲管煙所內吸煙、爲禁煙之捷徑、

▲欲在管煙所吸煙、須受官署之登錄、

▲實行登錄、絕無碍於體面、且爲最名譽、爲國爲家之紳士行爲

▲欲登錄者、速赴管煙所並區街長處申報、

▲未登錄者及密賣密輸者、決受嚴重處罰!

小米價格跌落

【洮南】頃據洮南縣之消息、該縣小米近來頗見充足、照鄉村舊斗計算、每斗三元二角、谷子每斗一元六角 據說比前些日之價格、大見低落云、

市本部令管下會員 徹底廢止虛禮

【奉天】協和會奉天市本部、爲提倡會員新年虛禮之廢止、故刻特通令各分會、除對虛禮決定廢止外、凡屬協和會員、對于新年之餽贈、應徹底免除、以達成節約報國之眞精神云、

鐵嶺警察廳長辭職 遺席由劉志格氏接充

【鐵嶺】鐵嶺警察廳長臧銑氏、在康德四年十二月一日、市制實施之時、鐵嶺廳正式開廳、第一任廳長即爲臧公擔任、迄今已歷二年有餘、對治安之確立、警政基礎之完成等頗貢獻多大功績、今次臧廳長忽然勇退、向上峯提出辭表已准、後任則由現任錦州省地方警察學校主事劉志格警正繼任、不日即來鐵履新、至于臧廳長爲人樸厚、鐵市五萬市民有口皆碑、今者一旦離去市民莫不惜別之至云

池田特務科長 榮轉興安東省

【鐵嶺】警察廳特務科長池田兼次警佐、榮轉興安東省勤務、茲於十二月二十三日、下午五時五十分在鐵驛官民多數歡送中、首途赴任云、

棉花已實行配給

【錦州】爲期物質節約、故特施行配給之方法本省當局、前爲謀棉花需要者免除購買困難起見、並經計劃配給制、倂制定等級及價格、指定代理家等、現已規制安切業於月之十九起、對于棉花、已實行配給矣、每人限領一斤、每斤價格爲一圓三角五分云、

鐵市各學校 擧行畢業式

【鐵嶺】本市市立國民優級及國民學校値此寒假已屆之期自十二月十八日起至二十一日止、各學校均紛紛擧行卒業式、每校卒業生最多者有二百數十名最少者爲七八十名、莘莘學子、現均已出校云、

力謀專賣事務圓滑 開分局長會議

【開山屯】本市專賣局管下各分局、對於本年度執務上特別努力、結果成績異常良好、茲爲討論今後應進行之各種事宜、俾資將來愈趨圓滑與向上計、故特於月之二十七日、招集管下各分局長出席之下、擧開會議、以便相互硏討云

鐵市初次大雪

【鐵嶺】十二月二十一日上午九時許、陰雲氤氳佈滿天空、少時大雪紛飛團團如絮、降至午後四時已積有三四寸許、實爲本年第一回之大雪云

兩大旅館出現

【鞍山】本市在積極進展中、已成爲重工業一大都市、一般頭腦新穎之商人其營業狀況、均知趨向時代化、近有兩家旅店業者一名協和旅館、一名中華旅館、亦均改建新式樓房

經理股事務忙碌

【雙陽】縣公署庶務科經理股、茲以時値年末、應予所屬職員之年末奬金、同十二月份薪俸、亦趕速辦理簿冊、以俟整理完竣後、即行發放、現該股人員、非常忙碌云、

華北消息

修理北京城墻 工務局已派員開始進行

【北京】北京市工務局、近查得本市各城牆因年久失修、多有損壞之處、若不加以修理、難免危險、並亦有碍觀瞻、爲保存古蹟、刻已派工先就宣武門內遍西國會街一帶之城墻着手修理云、

華北交通公司 提高職員待遇

【北京】華北交通公司提高華人從業員待遇事、早有成案、經該公司高級幹部最近會議決定、凡從業負薪金在七十元以下者、按照原薪增加二成、以示鼓勵云、又該公司年末賞與金、日系從業員前日已發放、華系從業員、則定於陰曆年前發放云、

普及新民思想 增設閱報室

【芝罘】新民會魯東地區辦事處、因大廟天后宮一帶、爲本市商民會集重地早晚一般商人、多在該處探聽物價行情、頗爲擁擠茲爲增加民衆智識、廣播新政起見、特在大廟內設有新民閱報室、曾於前日致函商會、轉知商民知照、茲錄原函於左、逕啓者、本會爲啓發新民智識普及新民教育、並使一般民衆、徹底了解新中國及新民之立場、貫徹新民精神起見、發揚新民主義、特於本市北大街天后宮院內、設置閱報處一所、業已修理完竣、備有各地新報、及宣傳書籍、已於十二月十四日、開放閱覽、相應函請查照、並希通知一般市民、自由閱覽爲荷云、

拐少婦迫爲娼 敗露罹法網

【北京】崇文門外錢香爐十五號住戶李志忠、年三十歲、鄭州人、會由保定地誘拐少婦郭氏來京、當被其姦污、並以該氏年方二十歲、姿色尙稱不惡、李某當視該氏爲搖錢樹、便向其商議、欲將其送往妓院、樹張艷幟、操神女生涯、俾伊坐收其利、及與該氏商議、初尙未允繼因受其威脅、無可如何、且不敢違拗、以致認許、李便將其送往四聖廟永順妓院爲娼、當即依照章程先須報告領捐照、始准營業、故於前日上午十一時許、經人携同該氏前往樂戶捐照所報請登記發照、

古物陳列所 整理更換陳列品

【北京】本市古物陳列所、以新年將屆、遊人轄增、各殿所陳之古物、亟應着手更換、特派第二科科長傅以文、率同職員工友逐日進行、聞今後將陳列世人罕見之品云、

櫃夥與客人 大戰各負傷

【北京】前門外狗尾巴胡同永義店舖掌劉宇、年三十六歲、三河縣人、有夥計劉治、年三十歲、順義縣人、劉學寬、年二十七歲、有住客李長福、年三十歲、天津人、保某工廠工人、新由包頭來京、前日因細故與劉某衝突、繼而起打、夥計劉治等亦加入戰團、當時羣毆、各不示弱、結果各負重傷、後經該管外五區警段聞信趕到、見雙方均成血人一班、當將受傷人先送往市立醫院救治後、帶區略訊、轉送地方法院涉訟云、

市政調整委會 開第一次會議

【唐山】本市自奉令成立市政調整委員會以來、韓道尹充任委員長、其組織規則等亦已擬定、該會爲討論市縣界限之劃分及市縣行政之管轄起見、特於十二月二十三日上午十時在冀東道公署擧行第一次會議云、

妻子行爲不端 被夫打傷致死

【北京】右安門外西大窖住有農民孫福永、年卅許素以培植花圃爲生、每年生意甚佳、其妻張氏、年廿五歲、性情風騷、善與人說笑、孫某恐其被人誘惑、致鬧出笑柄、招人物議、故迭向申戒、張氏因賦性關係、迄未深加介意仍不時有與人談笑情事、孫某怒忿、於前日上午十一時許、有名馬福茂者、至伊門外、張氏復與談笑被孫撞見當將張氏斥回院中、馬赧然而去、張氏羞愧變怒、竟與乃夫吵鬧、孫怒不可遏、致將張氏撤打、詎料因積恨成怨、孫竟以棍將張氏左胯擊傷甚重、當即倒臥於地、不能行動、痛極昏迷、經鄰聞訊、急爲報告警察前來查視、將孫解案候訊、張氏因傷重送往城內救治、乃竟因傷及內部、於中途殞命、復行抬回家中、除提訊孫某轉解地方法院依法訊辦外、並已據情呈請派員詣驗張氏屍身、以便掩埋云、

騎自轉車者 被捉認爲竊賊

【北京】崇文門外花市大街地方十八日下午有一行人、騎自行車一輛、被一行人上前截獲、喊警指控該人偷竊、當經外三區警士、將二人帶區、經訊一名柳篩龍年三十歲、住崇文門內蘇州胡同、因丟失自行車一輛、各處尋找、不期在花市大街、將倫車人尋獲、一名蘇文鑫、年四十三歲、住新街口萊坑六號供稱係買自金福全年三十五歲住金魚池大街(二十二號)之手、後經傳訊金某到區、亦訊否認偷竊、係由一不識人手買得當票等語、由區將該案送往法院涉訟云

飭屬嚴密調查戶口 警署注重年末防務

【唐山】當茲年末之際、警察署當局爲防範不良份子之蠢動、除注意搜查外對戶口之整備、特別注意並前該署發出之居住證明書、今復查驗及保長蓋章等情、近日分令各警察分署、實行嚴格調查云、

丟欵服毒輕生 送醫院治療

【北京】廣安門內廣西里門牌九號、住戶趙福禧、年廿三歲、北京人、前日下午五時、趙某赴街有事一時失神、竟將腰中所帶鈔洋十元丟失、趙某瀝蕩無着、一時情急、竟購服鴉片一元吞食、意圖輕生後毒發經家人發覺、即送往市立醫院灌救云、

觸電暈倒 修理無線電機

【北京】正陽門外新房胡同十七號、住戶劉王平、年三十五歲、素業買賣舊貨爲生、事甚發達、劉某近買得廣播電機一個、係假用電燈線收聽、音聲頗佳、劉於每晚必開放收聽戲曲、甚爲得意、於前晚八時許、劉某於飯後、復開機收聽、詎料電匣內發生障碍、竟不能發聲、當時自己修理、惟因一時不愼、未能將電閉住、致誤觸電流、當時被電擊傷倒身於地、暈迷不省、家人覩狀大駭、急奔往派出所報告、請速往查解救、官警趕到、查視劉某尙有微息、當即送往市立醫院解救、性命頗形危篤云、

銀座街頭藝術家

赴日別記之四　視察（矢堅）

在十年以前讀過一篇張資平的小說『銀踟蹰』，此次却得以親身的實地嘗試了。

銀座街是東京最繁華的一個所在百貨店，鞋莊，表行：不同的窗飾指示了不同的商號，每當日落的黃昏，便要充滿了散步街頭的男女，摩肩接踵不斷的往來踟蹰着。百貨店裡鄰燒陳列，舉頭望不盡的霓虹燈影，聽一聽木屐的躡躂聲響不知增加了幾多詩意和服，西裝，老叟，姑娘，男子的美麗領結，相對着女人烏髮卷曲的花樣，這是一條神秘街，把我們異國的人形也穿插在這樣熱鬧的欣歡地。

路旁的木床賣店，也放出閃亮的燈光，每一個的攤床，都有使你留戀貯立的可能性，同時更有你一見就愛的玲瓏裝璜，我們摻雜在種族相同而國家各異的行隊裡，有的時候也像鄉人進城同樣的痴呆。清新，刺激，幾乎目不暇給。如果常此勾留也許能以引起我們更多的興奮，誰想到銀座街頭尚有半工半讀的青年畫家。

有的忙於給畫瓷器上的花朵，給行人畫像的畫家，也站在了街旁。剪影藝術發達的精巧，却有出吾人逆略以外的地方。

在文化的國度裡，到處都可以發現些文化表現的事實。在非文化的國度裡，只能聽到些高喊提高文化的呼聲一個是多方面的發展，一個是單純的提携。美慕他人，莫若努力自已，假設文化能以搬家的話，實現以後，也要變了色，變了形，成爲禮服便鞋的紳士。粗布如能精於改良，多量生產，就無須淹誕他人的綢緞了，粗布都織好，暫時倒不必想織繡花緞

他們有的是職業者，有的是濟苦學生夜間出來實地的練習，這不正可以藉此求到一些補助，以期努力將的讀書。何況他們還都是愛着藝術者呢。

街頭剪影藝術家，他們的工具很簡單，一個三角架，立在了商店的窗前三角架上掛着幾片剪影的圖樣。有一個菊池寬先生的影像，最爲畢肖。

除了三角架之外，便是幾張厚紙，一個剪刀，一瓶漿糊，假設你願意留下自已的形影輪廓，便請你靜立片刻，這街頭的藝術家便操起剪刀，拿出黑紙，看着你斜面的面靨，開始了他特殊的藝術技能，用不了三分鐘的時光，這剪影便完成了。黑色的人頭貼在了潔白的紙片上，在這短短的時間裡，便能使你自已看到了自已的剪圖

這種剪影藝術，據說創始於西歐，其實日本三四年前也有了這種人才，我因爲愛這特殊的藝術，大顏不慚的也立在了三角架的前邊，在當時似乎有些不好意思，但是爲了紀念這個藝術的出品以作將來的趣味回憶，心臟極强之下，我滿意的歡欣中，拿走了我自已的影子，一直到故國歸來的時候，那街頭藝術家的印象，依然存留在我的腦海呢！（圖即剪影）

女神之死

田賁

裸體的和平女神，忽然在草原的頭上出現。她驚惶的，面帶土色，眼失去處女的豪光，美的肌體也清減了幾分。她的裸體，從草莽上蹤進。

風吹她的柔輭的長髮，時時披到她玉一般的肩，有時也拂到胸前的乳塚，彷彿有一番垂戀的密語。

她很憂愁的，從風草上邁着步子。

她很憂愁的，從風草上邁着步子。

無名的小草，小花，溫馨的托起她的白鹿似的小脚，被踏着的小草小花，都體味着透骨的幸福的痛楚，於是很快的藉着風的攙扶而高高的抬起頸兒，翹望她的去路，遙遙的祝福着那走去的裸影。

風吹得漸漸的急了，在風裡播揚着聽不淸的聲音風越急了，聲也越喧噪着了。

一吹她的柔而長的髮，髮遮閉着她的眼睛。

她挽着長髮四顧着，臉色越青，突然落下了淚，淚正打在仰頭看她的小野花的蕊上，險些赫壞了小花的膽子。

它立刻明白了，抱住了那顆晶潔的珠淚在精巧的心懷裡。引得一些不紅不黃的野花們的嫉妒。

她看見草原的四方，都在翻滾着惡雲，她逃跑着她的頭，忽然暈迷，她覺得有一隻大手，抓碎了她一隻弱肩脆的肪。

她的眼前，迸着火星，一個，兩個……一片黯雲。壓住了一切們，驚疑，恐懼，悲哀……

一隻精美的裸體的女身橫臥在草莽上，風撫摩她的雙乳，肚臍，和美潤的小腿。

嘴唇，蒼白着，但嘴角已有一注紅艷的血液，在向外殷殷的流着，流到小花的心裡，根上，土上。

風虎嘯一般的撲到草原上，惡雲也跟着撲過，立刻一羣兇暴的獵者擁上了草原上，他們揮着棍和槍脚踩碎着野草，四面都是呼嘯聲，口裡嚷着不中用的奴才不會趕使。

他們像狂暴的風似的，帶着熱烈的狂怒，洗刷着大草原，大草原浸在戰慄的夢中。

戰慄的夢搖撼着大草原上的一切。

一個奴才，走近了她的跟前，手裡拿着一個長的哨棒，立刻呼嘯聲傳遍了四面，都擁來看這條赤裸的女體。一個兇猛的傢伙闖開了人群，闖進來了。

『微閉的眼—嘴唇—乳……』

一陣巨大的轟笑，震動着草原。

霹雷一樣的罪惡將在大草原上演進，從奇怪的叫聲。粗暴的呼吸聲裡，一切都要開始。

他們歡喜地抱起那個女體，嘴角的血流在向下勤着，從那小下頰，脖頸，乳頭，在白玉樣的肚皮上畫一道玫瑰色的江河，一直染鮮了白的脚指……

他們拋她向空中，吻她也拖她，終於在一場熱鬧中把一淫汚，然後捧她的頭在地上，用石子擲她，用泥水塗她的死體，在他們以爲够了的時候，毫不顧惜的又拋她在踏碎的草地上。

他們酣醉的躺在草原的另一角上呼呼的睡起覺。草原上彷彿又是個海宴河清的時代。

一些日子過去了小草吸取了她流的血液淸露滌除了她身上的髒汚小花開在她的身上，把她溫存的掩藏在芬芳的面死亡的女神，儼然沒留一點痕跡。

（在不知多少年以後（在大草原上，也許要有一點奇蹟，在顯露。）

不知誰曾經做過這樣一個夢——

在大草原上看見一朶奇異的花開着，大枝大瓣，笑迎着太陽，風來扶着她的美曼的肢體，大些小草花開滿她的四圍。奇異的香味刺激她從夢中驚醒。

他醒時，正聽着鷄鳴。

一九三九、九、二三日午夜

閒看天一二題

許可

一、寂寞的雲片

我愛這塊寂寞的雲片
它站在臥牛山頭上
雪白的身板灰腰帶
肩背上還像有塊小東西
（你猜到那是天女
送給他的絹布頭巾吧？）
飃風也常輕飄搖——

二、樹稍

你是慣唱憂鬱之歌的
當你被風婆輕輕的摸了一把
昨天一場秋雨給你洗過臉
洗個眉清目秀好容顏
它只要去你一團亂頭髮
踩在脚尖下邊
太陽漏下一片溫柔的心情
微笑里拌着個輕嘆
好似想說：『你那
季節的帨子早晚得換！』

北地夢（十六）

柯炬　克大　合作

十六、再走過低隘的門

我想：我是陷在墓地裡了。

那笑，冷冷的掛在灰紫的兩唇，不是秋宵原野的鬼淚嗎？偏那媚眼輕飄，一縷絲樣的柔情，捉住了鼓勵着的歸去心。

老王坐在床角，偎着朱紅的禮幃。張着一雙異樣光輝的眸子，也在挪揄的笑了。是爲我倔促嗎？我想問：爲什麼竄進這低隘的門口，整個的交付給沒有靈魂的枯髏？

再笑：那醺黃的兩排牙，使我暈出。嚴嚴又扭扭的靠在鏡臺前，我又看見粉面裡的縐紋——一條條的畫着。

——您們從那來的？

——從天涯到海角！

這倆又鼓起坑陷的兩頰，嗔怒的飛過來眼波，竟半坐在王的膝旁了。

我想這是墟墓呵！任憑那獨特的肉香，和脂粉的香氣時時衝進鼻孔，我只感到壓凝。

——您幹嗎怔着？年青人總是寂默的，嫌這夏熱嗎？您躺一會兒，到傍晚這裡有賣燻雞的走過，我們不好喝兩杯嗎？

這回的笑，是一個富有神秘的笑，把假珠死釘在我臉上，我望着〃坎比特〃的一張畫子，掛在壁上。

在不安裡，我牽着老王的手，匆匆跑了出來。迎着正午的陽光，我倆倖着是逃出了葬人的古墓，但老王告訴我：

——世間都只是一場把戲，超人生活總是苦痛的。什麼叫做愛？又什麼叫做情？金錢換得來的片刻歡愉，不也能解除我們年青人的一個無聊的夢嗎？

我只微微搖了搖頭捉摸盡了人生的另一面

明天：我再經過那低隘的門口，雖然媚眼又依稀在輕飄，但只博得我一個譏誚的冷笑。

西方

瑩絲

在那天邊的西方，晚霞常常煊染着半天紅錦的西方，在那山崖的後邊，我用凜如朔風的信念築起一座美麗溫馨的家園，安息我這飄泊無定的靈魂！

當今朝白雪紛霏，飄滿了我視野的宇宙，伊人倚窗獨奏小提琴的院落，也飄滿了白的雪片嗎？牠一塵不染靜靜的飛落，沒有冽風伴舞，也沒有夏夜繁雨的咽訴，靜靜的飛落在那無人的山徑，在那迷茫的林野，在那凝臥不動的淞水畔，是代我訴語着心靈的寂寞嗎？

蓋在無限詩化的大地上穹蒼的灰濛的正在編織着雪的圖案，呵！可愛的一副冬雪的畫子，一首無聲的美詩的雪之朝呵！

照例披起了外衣，邁出窒息的氛圍，踏上了一條熟悉的路途，我無意賞識這銀色中古城的美，我要望一望在天的西方，山崖的後邊，安息着我靈魂的家園，

當春之晨，我掠着和風踏着伸漲的輕泥，當仲夏之夜，我披着爛爛的星光吸着野草的共香，當秋月的玉露送涼，我採着羞紅的楓葉當朔風擁吻着白雪在舞的隆冬，我風雨無阻的走進那山路，滑過那新建的橋洞，登上孤立着古典廟宇的山巔，我要眺望那在那山崖的後邊，安息着我靈魂的家園，給你一個懇摯的祝福，我把語音拖長拋過去，雖然我望不到在那萬山重重的西方，瀰茫的雲影外，千萬里路外的家園，我祝福你健康靈魂的安息地！

似乎已路平了的山路，過去不知時光抹去了我多少的步印，我熟悉了山路傍，每一塊岩石的姿態，每一顆樹木的影子，每一個踟躕在山路上與我同行陌生的朋友，

——走向何處去呢？你陌生的同路人，

當我披着漠漠的夜色，或呼吸着晨風的徘徊在山路上時，幾個寂寞如幽靈的影子彼此投給了一個淡淡的奇異，

你們也許是與我同樣的吧？把飄泊的靈魂安息在遼遠的家園，也許是隔着碧波滾滾的海浪，呵！家園，晚霞煊染着半天紅錦的家園呵！

——朋友，你們的靈魂是安定的嗎？我爲你祈禱着吧！

我踏着鬆輭的白雪，脚步深陷在柔波中，捧了一顆像離別了好友惆悵的心情，走上歸途，一級級的山路，携帶着愁惜的步子讓白雪撫摸着我的面頰，靜靜的，我再回首對那西方作暫別的一瞥，

再見了，讓我的靈魂安息着吧！我只拖了我這拙笨的軀殼歸去，任空虛咬嚙麻木的肉體，

——是誰家精神恍惚的人兒，雙凝眸滯得怕人，臉色是白雪塑成的嗎？劃着深深的思慮呢？路上聰明的人同情着了，

——約，這人怎麼這樣，是瘋子麼？老太婆張開了合攏不上的癟嘴唇，

——你們瞧，在這樣大的雪中，他還散步，奇怪的人，

——呵！』一個詩人，藝術者的風度呢，女學生的笑聲玲瓏的飄在背後，像一串銀鈴，

是的，我也許是瘋子，只有瘋人社會肯放鬆他合理的生存，不是嗎？靈魂與軀殼結合起來的人，才是健全明朗和靄的，

在靜靜的路上，我似乎聽見了我靈魂低低的瑣語

——把軀殼也投到靈魂的安息地去吧！

「呵！你沒有看見嗎？這古城的四週，高高緊緊的張着鋼絲燦爛的密網，有如人類那嚴刻銳厲的眼的光芒，牠使我已寒慄的蟄伏在牠的堅牢中了，你如輕煙似的飄渺，如光影般的難於捉摸，自由的靈魂呵！你能隨意飛越，重重的關山阻礙不了你的去路，寒凜的北風，不能凍僵你思維的翅膀，安息去吧，自由的靈魂，讓我腐朽吧，被囚在這古城中的軀殼，

我走下山路滑過街頭，追着靜々的白雪，它雖無寒意，我却尋不出一絲沉靜中的溫暖！

三九之冬於松江畔

一個戀愛的故事（一）

殘吏

雍璧先生：

請你原諒我對你這樣的稱呼！請你容許我對你這樣的稱呼一回吧！

昨晚下班回家，一路上忙着拆看你遞給我的信，走進胡同裏，抬頭一看，竟已越過了兩家門前，忙轉回身去，進了院門，房門，只應符的和母親，嫂嫂說了兩句話，便一頭倒在床上，那裏禁得進飯食本想吞也似的睡將過去，免得心亂如麻，廻腸節斷怎奈游絲千縷，陣據腦海幾會起臥，終難成寐，卒於再拿出你的信來，又從首至尾，一行行的細味，一字字的咀嚼下去。

噫！吾復何言？氷潔的心靈，貞純的肉體，都白白的奉獻與你了！爾今，我換得了你什麼？只是你一棵冷硬的心腸來映照着我這滿腔的熱淚而已。

我自始尙認爲你是一個忠誠的青年。在最初默默相顧的一刹那約！只竊喜三生有幸，慶得良人了呢孰料事情竟這樣的千變萬化，人心該若何的不堪猜測？堂堂儀表的你，竟也是一個以戲弄女人爲生趣的分子。算我說句厲害的話吧！你簡直是人間的敗類，社會的蟊賊。

唉！你忘卻了江邊慢步時的默誓，山腰擁抱際的契盟了麼？現在——現在恁你再怎樣辯解，我也不肯稍爲置信了。

你對你現在的妻，旣仍存有溫暖的愛情，唉！這千愆萬尤，便都在於我了我無辜的做了你們夫婦的鴛鴦棒。總而言之，還是處於第三者地位的罪過啊唉！上帝！我才是負重債的罪人呢！

但，雍璧！你是個有腦子的人。或不會忘卻幾度甜言蜜耳，珠淚橫胸的情景吧！

唉！算了！算了！我與你的一段經過，便算石沉海底的，燕衎雲霄。再也休提你我仍舊恢復同人的立場便罷了。

雍璧！我絕對的拒絕你的回信。

最後敬祝你

安好！

常羅瑛親筆

二六四一九三九於燈下

口中不住的叨念『人間的敗類社會的蟊賊』，心中猶不勝忐忑。暗想道：噫不得早上來時連個早安也未向我問候，相遇在門前的蹈路上，只略略的示首而已呢！

壁上的時鐘，分針又指到六字上，日語班下了課雍璧忙將信照舊印摺疊上夾在日本話裏，回到辦公的屋子。

公廳間的空氣，算是沉悶了一日。雖然有同人W L等不時的挑剔，羅瑛不開口，便都消沉下去了。

一連幾天，雍璧在班上只少魂無魄的鬼混。有時拿着二百原稿紙，便當一百交給了人家，有時見了鋼筆的傳票，却將鉛筆數了幾支。沒有領東西的也不去整理帳目只是俯首在桌上，胡亂思索。有時脈膊緊跳起來有時頭庭冷冰下去有時兩眼凝視面前的物品櫃子的中柱，一分二分至五分十分間，有時又迅轉眼球，從東至西將同屋中的同人，一個個看過一遍，一遍又一遍的

同屋的同人們，都覺得雍璧近來有些精神異常，却也尋不出些許因緣來，素知他年青不太通達人情誰也不敢上前去問，只都當是個啞謎而已。

福昭創業記觀後贅言（八）

三澤

大凡小說的內容都講賞善罰惡褒貶諷刺，總要舉出幾個忠臣孝子義夫節婦和對方的奸佞不屑狂妄男女等來作文章，今本篇因題名的限制多寫兩民的史實，裡面除了軍事政治而外就是國際折衝，所以研究這篇的也不能把眼孔放小了，不然就失了大旨和大體，又焉能透徹不過內中對於明朝的將相也有論及個人的，而滿淸開國元勳也有略詳的，但仍不加附會，祇有按了史實直書其間，或加入一些評論而已，這些本來有淸史可考並且各世家今多存在，不能像其它說部，望空撲影或張冠李戴的去隨便云云何況滿洲初創時代，文字未備，私人記載很少，除了重大事故外，個人的傳說不易求得，但是我們要概括的比較說，滿淸初期的將相無論滿蒙漢人都很橫直誠懇儉素忠信，對於撤上守分無貳，對於同僚互相協助絕少嫉妒和讒或借分傾軋猜忌等惡習，所以命令行使於下，凡所屬或民衆無不樂從，而且有所利亦必公之於下，與民衆全國人情無所隔閡生事無所隱藏，同仇敵愾上下一心，由現在說可謂整個兒的國家，譬如一個人體，腦筋淸白而健强，思想純正而堅固，五官四肢也靈敏活潑，鍛鍊有素，氣血百骸通暢和平，更持久耐勞，所以欲東則東，欲西則西，支配使用一隨己意，有所作爲，自然成功像這樣國家無論到什麼時代，也沒有不富强自立的再看明末諸臣便大不同，他們看其上如傀儡，如招牌，一切虛名都歸其君上，實利卻在他們自身，有無好名的，雖不爲利，但也喜獨執已見，借以沽名，上下亦難破除意見，融洽一切而成事實，就以熊廷弼等人而論，非不能中興明室，祇以彼輩絕少涵養意氣用事，至使小人有機可乘，雄才偉略，不能委曲實踐，其後如史可法等也因驚於虛名，好大而不求實，激於義憤，而不能藏精蓄銳，如病入膏肓之人，不求培養元氣，乃强其四肢五官作無病之容是速其死亡而已，

青春讚（歌詞）

楊絮

青春，青春，
青春像晴空里的彩雲。
多麼美麗呵，
繫念在靈魂。
呵！
可愛的青春。
這偉大的心，
還有這健壯的身，
活躍起來吧，
趁着青春。

青春，青春，
青春像碧海里的波汶。
多麼詩意呵，
迴繞在靈魂。
呵！
可愛的青春。
還偉大的心
還有這健壯的身！』
活躍起來吧，
趁着青春。

橫斜的荒徑上，
獨自一條庾影徘徊着，
那裏呵！
那裏不是少年的途徑。
××　××
日暮時，
海潮裡長鯨，
噴着雪色的白浪，
一隻輕航，
流浪到山下，
紅葉！
讓牠渡到遙岸吧？
那裡有幽閒安適的園地，
××　××
舞着！舞着！
醉人的紅葉又吹起了，
還似要飛回枝頭，
但！你的舊枝條呵，
已是沒有重繫息棲容餘望了，
況是又是一株臭梧桐，

秋之葉

南屏

脫於ビクター會社

沈醉的葉子又吹起了，
襯着西風，
夕陽吻合了山根

文化動靜

▲『兩極』作者吳瑛女士，利用新年假期，將有哈市之行，爲充實人生之經驗及寫作之材料，擬參觀瘋人院，監獄等處

▲『輸血之恩』放送脚本，經奉天某藝術團體之某君痛加批評，認爲不是劇本。

▲輸血之恩劇本，經鐵軍編者索去，將在一月號發表。

新刊介紹

凡有新刊欲假本欄介紹者，希先賜一部，以資參考。（寄書希註明交『新刊介紹欄』）

▲華文大阪每日（一月一日號）『時，特輯』有共同前進（汪兆銘）華北建設之概述（殷同）一九三九年國際情勢的總檢討（原虎重）隨感有菊池寬林芙美子，張金壽，村上知行的作品，『詩之專頁』有山丁，吳郎，田瑯，冷歌，陳蕪等新詩，回憶魯迅先生（內山完造）『文評』有方之黃的評『傍晚之家』，中國文學與我的因緣（佐藤春夫）短篇小說有爵麥，馳父，方之黃，白佛的作品，『文壇隨話』有蕭菱的咨紅筆先生，影劇等其他文字多篇，書刊，漫畫多幅，是新年的加大號，（大阪每日新聞社發行，定價仍爲一角）

白蘭之歌（13）

〔禁止轉載〕久米正雄原作　梅娘譯　高夢幻畫

在短籬門口的提燈下，康吉脚底步，自然地加快像跑似地進了家底門，向裏面一個高呼：

『爸爸！我回來啦！』

裏面的客室裏，點着明亮的燈，在門口就可以瞧見一病床，整個都瞧見了—床單是剛換的，瞧着很白蓋着的是黃道的薄薄的被同着四邊的憔黑了的傢具看了，康吉忽地流下淚來

『喂！康吉嗎？回來啦回來得正好……只想是趕不上你回來的，沒想到還在活着，早跟你說了遺言吧！快上來。』

病人抬起了憔悴的臉，性急地說着。

康吉甩開了鞋上來。

雖然說是父親是如何地迫近死期，但父親的急性卻驚震了康吉，立刻走到枕邊來。

『啊！爸爸，您別那麼着急，我老在家，那兒不去的』

『眞的，爸爸』走到病牀的那面坐下了的德男，關心地這樣說着『哥哥剛到，您就這樣當頭一棒，不是吓他一跳嗎？』

『什麼頭不頭的，我也不是跟你叨叨……』老父一鼓一鼓地動着凹下的黃色的腮這樣說着『好啦！你們都去吧！先上那邊去京子也去，克之也去……就留康吉跟我在這待一會兒不行嗎？好容易回來的我要好好地跟康吉說會話什麼遺言不遺言的：就是點私話就是了，去吧！』

『噢，那麼，咱們上那邊去吧！京子。』

德男稍稍不快地，聽從地從座位上站起來。

『可是，伯父這兒沒什麼事了嗎？』

京子惦記着什麼似地躊躇着。

『什麼事都沒有。』

『您若是太興奮了，以後是不相益的。』

『胡說，我爲等康吉，一身的精神都放上了，總算是還活着呢，以後，以後怎麼的都好……好了快走吧！就留康吉我們兩人在這。』

『嗳—』

聽着急了的父親底話，德男和京子還有末座的克之，都走出客室去。

瞧着都出去之後，父親叫着康吉。

『康吉，再往這邊一點在那說話不方便。』

『嗳—』

康吉一直走近來，在疏疏的灰白的刻了皺紋的頭髮裏，在失去了光澤的黃色的頰上，都織着說不出來的死底痛苦的痕跡。

『康吉，你到底能住多少日子？』

『共—您叫我住到什麼時候就住什麼時候，所以請假的緣故，是得到了諒解的』

『公司裏不忙嗎？』

『這時，恰巧是閑時候』

『是麼？』可是，也用不了多久了，就這兩三天了。』

『爸爸？康吉沮喪地，『您別說那樣不吉利的話爸爸底樣子，不是比所想像的强的多嗎？』

『不，我底病，我自已比誰都明白，因爲明白所以知道不好究竟你，你知道我是什麼病？』

『啊…不是膽囊炎嗎？』

沒那回事，你也信這一套，這是大夫這樣說了爲叫家人安心的，實在是胃癌，胃癌啊。』

『啊！』康吉痛苦地鑿起眉頭，只能這樣說着，父親底病是胃癌，在橫濱時叔叔，又回來在大汽車裏德男都說過了可是，這兩方面在病人前，却把這不能再起的病名秘密着。誰說是膽囊炎，現在却由本人底嘴裏這樣直接了當地說出來，康吉不知道怎樣回答才對。

新年特選　第一流古裝片　土片巨捲重來！
十二月三十日起　本院獨家公演
木蘭從軍
女星王者　陳雲裳
風塵僕然居完成戀愛工作
三萬唐兵之中只有一個女人

國都有聲電影院　新京東二馬路　電話(二)六四六一番
今日上演　天一公司對白有聲巨片二品　楊柳村　主演范雪朋　天永魔術　廿六廿七二天
下期　聯華交響曲

新片預告　新年特選　陳雲裳又是一部傑作
探險遇艷記　陳雲裳主演
南方影片公司出品　對白有聲驚險巨片

國泰有聲大戲院　新京市東五馬路　電話二一一五四
今日上映　明星公司名貴出品　對白歌唱有聲巨片　空谷蘭　主演　胡蝶　高占非　尤光照　廿七日　廿八日　廿九日　三天連演

大安有聲影院　今日開演　聯華鉅片　電話（二）二六八四番
上海聯華公司無敵貢獻　全部對白有聲鉅片　藝海風光　主演　梅熹　燕燕　黎莉莉　韓蘭根　黎灼灼
新年特選下期公演　探險遇艷記　好萊塢派的大明星　陳雲裳主演
下期開演　三〇三大切案

光明　KM THEATRE　西四五馬路永春路　電話(二)三四七六
上海和合公司出品　對白有聲歌唱哀艷巨片！　富春江　主演　黎明健　但二春　二十七　二十八　二十九　三天
新年貢獻　下期放映　上海新片　白有聲對　流浪的父親　主演　許曼麗

大同報社廣告部　電話二一一六一五一番

吉林專刊 閭傳綏
第八五九號
吉林支社
吉林市商埠地三緯路十號
電話三一二八番

減少交通慘禍

司機人應重視交通道德 車體不良也是惹事原因

足資變應的冰雪滑潤之市內街道，尙勤發生交通慘禍，可謂堪値慶幸的事兒啊，這也未嘗不是『車馬行人』深知『左側通行』的好現象呀，查輪禍的發生率，多由於汽車的不良駕駛人一手造成，自命聰明機靈，技術優良，如不守交通規則之速度加快，錯行路側等，都可於官方監視不及中，任彼所欲，嗣後如欲持久的交通事故減少，還是對交通之道德上注重點：

1、對輪與之態度＝勿論官公自用之汽車，有種司機人邀視洋，馬車，以彼等應事先讓道，不自加警惕，尙有出以暴行，毆打洋馬車等之躲避不伶俐，這種不道德之舊觀念，應勸加排除之，對於事故的釀成，均應各存戒心、過事自加閃避爲是，

2、機械不良修繕＝車體機械發生障碍、可修理完善後再行利用，如營業性汽車，對自方亦有不利，未見交通會社巴斯，時有故放於街心者乎？交通事故的發生，其機件不良或爲一主因耳，

再發生事故時，如爲汽車可切記車牌番號，即當時逃逸，當可便於檢索云

一櫃夥拐欵潛逃

李福財（假名）是二十四歲的小夥子，原籍永吉縣二區，生性浮燥，別的行道看不中，硬要學買賣，於是由家來到市內，託同鄉朋友王錫三給物色相當的地方住一住，王某在西關船營街某五金行充櫃夥，住已三年之久，所熟習的同行也不在少數，於月前將李某的事業給拉攏妥啦，是在市內魁縱把街某鐵器舖也是當櫃夥，該李某到號未歷幾日，便於櫃上支取三十二元錢，聲稱購製舖盖，更於半月之內，彼親友於該號掛賬物的錢數也不在少，不意該李某竟於二十三日捲席潛逃，該號乃找到作保人的王某代爲尋覓，該王某那知下落，翌正欲報警，請代查找云、

市虎急行驚了馬車 行人被撞傷腿

經官說諭馬車夫出藥錢

日前（二十三日）上午十時三十分頃，本市東關提法司街中間，南窰坑土坎之交叉點，有六八九號空馬車正在徐行通過該處，同時由西邊相面，速度很快的駛來一輛載重大板車，不詐怎的（市）虎見（馬車）分外眼紅，威風凛凛也躧把〃超規則〃的速度稍爲遲緩，却將兩側步道的行人，駭得退避四五步，由人聲鼎沸中左拐右繞駛過去，一時虎毛兒也莫辦啦，此際可苦啦！住東關昌邑區郭興九所駕駛的六九八號的馬車夫，原因係躲避上記不知所屬市虎之吞食，好則空車緩行，未遭慘噬呢！可是一時顧及不到，致將由西胡同行來的朝鮮青年黃怡弼（三十一歲）碰臥雪地，嗣經扶起檢視之，始發現左大腿前方，受有擦破傷二吋許，血液津津，呼疼不休，當經通曉滿語之一鮮人，告知車主郭某，出醫藥費三元七角，勿庸經官可寧事，兩造遂偕往當管派出所請求說辦，結果車夫借鈔擔當了醫療金而息事，祗狂衝宪屈不已云，

◇本刊前載開拓政策附錄稿暫停容後續刊

優良店員表彰式 受獎者計二十名

吉市第二次優良店員表彰氏，於日前下午一時，假商工會大會議室舉行、有路市長、焦開拓廳長、協和會市本部代表、中山理事、工商科長等、以及各機關日滿系來賓二十餘名，玆將此次受表彰之優良店員氏名列下，

羅玉俊（裕華鐵工廠）顧明維（福泰昌）陳蔭五（東方鐵工廠）宋金城（世一堂）劉國屏（吉長棧運輸部）李廣有（李釭舖）常絲（東海泉）楊興盈（新亞池）李世恩（富泰當）等十一名，其外並尙有日系店員九名，共計二十名云、

歲末同情週間 募得六千餘元

吉林市第五次的歲末同情週間，已經過去了，爲着救濟貧民，全市熱心總動員，舉行慈善電影會，同情演藝會，頒發同情袋，濟貧遊藝會等，在此七天裡，都有行事，可說是於有意義中過去，結果共募得六千三百餘元的現金，成績頗爲良好，定於在舊歷年前，分發給一般貧民，務從於饑饉綫上的災胞，可免凍餒之憂，實爲全市仁人君子之所賜，得以顯現協和互愛之精神云、

水滸拾遺

張青山著 （709）

第二十三回 豪張良乘機說水泊 吳加亮藉計展奇謀

一則與老人家賠禮，二則懇請老人家議開一條水路，俾我等替國家盡犬馬之勞，不負忠義二字，諒你老人家成人之美，必不作梗啊，夏海龍冷笑說道，你等忠心爲國，老夫豈能作梗無非方臘待我如父，我也是義不容辭，你等以盡忠爲主旨，除望月潭境界以外，任你等通過老夫決不爲難，即便方臘知曉，未經此通過老夫也有所措辭，吳用笑道，學生抖膽說句不中聽的話吧，你老人家既然顧全義氣，莫不成就不爾周老俠的交誼，放我們過去嗎，老人家想情，方臘對於你老人家之恭敬，正是利用你老人家，你老與周老俠眞乃是義道相投之交，你老人家，怎麼反以不負方臘爲義，不以周老俠之交誼爲重呢，據學生拙見，你老人家是被方臘攏絡了，某等所以不敢與老人家有所不利者，其中也是因爲義字，你老人家與江南十老交稱知已，江南十老都是我等老長輩，我等對於你老人家，也如父執行，所以不敢以兵相向，某等對你老人家，不可謂不情至義盡，由此看來某等一舉一動，並沒越乎忠義之外，老人家能全我等的忠義，方是眞正大仁大義，方臘屈尊就卑，待你老爲父，請問你老若是無能之輩也能那樣恭敬嗎，恐怕不能吧，足見他並不是對於你是眞心了，我梁山泊素來是抑强扶弱，決無對任何人有所利用，有所虛謙，由此比較老人家想情，是梁山泊對你老有義呀，可是方臘對於你老有義呢，若以方臘的供給充足，那是你老貪方臘之利，並不是專爲義氣用事了，夏海龍說道，你今所說，盡是似是而非之言，盡惑老夫豈能賣我義子，而求榮耶，老夫旁的不知，只知不負人之倚託，你休要以花言巧語亂我聽聞，你等兵是兵山，將如將海，又不是力不抵於我，何妨竟隊與老夫一戰，若把老夫殺敗，下江南任你等橫行，否則，休想越過，老夫堅如鐵石，任你有張儀蘇秦之口，其奈我不聽何，吳用笑道，老人家如此執一，恐非智者之言，請想方臘叛反朝廷，眞乃是大逆不道，亂臣賊子，人人得而誅之，老人家不誅他，倒老人家偏要助他，這未免不分清濁了，語云，且老人家亦是成名大俠，老來老來的與叛逆同流合汚，這未免不値了，某甚爲老人家惜之，夏海龍說道，方臘雖屬叛逆，但是不似你等之奸詐，你等口是心非之處，老夫早已洞燭其奸，休要以口舌之能，離間我等，我頭可斷心不可移，吳用笑道，老人家不可出此決絕之語，凡事總要看透些，不要把一世英名被方臘所汚，

八大奉祝附錄贈呈

世界一流の家庭雜誌

主婦之友 新年號

皇紀二千六百年奉祝

一年中のお惣菜とお客料理 **經濟料理全集**

第二附錄 一月のお惣菜獻立方カレンダー

東京式早縫法美容法 **新式裁縫全集**

第四附錄 仕立方の急所實物大型紙

袋物 細工物 刺繡 **手藝品集**

第六附錄 手藝型紙と圖案集

建國 **家庭双六**

第八附錄 漫画早廻りゲーム

お正月 ▲化粧法と着附 ▲お正月花生け ▲家庭重寶試驗

青木藏相と小原內相夫人の

事變下の娘の結婚問題座談會

統制下の主婦の經濟報國座談會

病院船白衣の天使の感激座談會

山本有三先生を石坂洋次郎先生訪問記

和田英作先生と川合玉堂先生の夫婦圓滿問答

朝鮮の若き職業婦人の生活座談會

〔特輯〕事變下の年賀狀の書き方

昭和十五年の婦人月々の幸運占ひ

天中軒雲月とエンタツの福笑ひ合戰

大楠公夫人 吉川英治

感激讀物 少國民 田口きみ子

三千圓懸賞一等當選作

用紙制限のために以上の増刷は絶對不可能!! お買損ひなきやう!! 今日中には賣切れの見込みです。どうぞ今すぐお求めください!!

早く書店へ

特別大懸賞 二千六百名大量當籤

神武天皇御尊像 額面用

日滿話題の花形人氣競爭 近藤日出造

安産と婦人病の健康食療法

增收に成功した妻の實驗

燃料いらず火なしコンロの作方

利殖奥の手いろはかるた

明朗小說 信子 獅子文六

爆笑小說 お互の祕密 佐々木邦

悲劇小說 不歸鳥 川口松太郎

悲劇小說 新妻鏡 小島政二郎

聖愛小說 白衣の天使 鈴木彥次郎

感動小說 路傍の石 山本有三

青春小說 曉の合唱 石坂洋次郎

熱狂小說 未亡人 吉屋信子

二色特輯 姙娠・安産・育兒早解り

實例特輯 事變下のお作法と挨拶の仕方

附錄八大きつ 八十五錢 送料十四錢

東京神田 主婦之友社 振替東京一八〇

大阪商船行輪

●門司神戶廣島大阪 午前十一時開
熱河丸 十二月廿九日
烏拉爾丸 十二月三十日
黑龍丸 一月一日
扶桑丸 一月三日
吉林丸 一月五日
烏蘇里丸 一月六日
鴨綠丸 一月九日
●開往三角、鹿兒島、那霸 十二月廿七日
大同丸 一月五日
●開往基隆高雄 每月三回
●開往天津 每月七回
●開往橫濱 每月五回
●開往美國 每月二回
●船票發售 滿鐵國鐵主要各站各埠日本國際觀光局
▲車船聯絡往復票火車減二成輪船減一成通用日期限六個月▲在大連購買神戶門司往復票時回路運費減二成通用期間三個月
●專屬貨物代辦處 國際運輸
大阪商船株式會社
大連支店(電話②-二五二一)
新京事務所(電話③-三二六)
奉天事務所(電話③-四六九)
哈爾濱事務所(電話③-七〇一)

阿波共同行輪

●開往芝、威、青
利通丸 十二月卅一日
●開往芝罘威海衛仁川
日高丸 一月二日
●開往天津
第三壽丸 一月六日
●開往仁川、鎭南浦
長山丸 十二月廿九日
第三壽丸 十二月三十日
長山丸 一月二日
●開往芝罘
第十八共同丸 十二月廿九日
本社代辦山東鐵路各種運輸一切事務
大連市山縣通
阿波共同汽船會社
電話長二・五〇〇一番

日本郵船行輪

●開往漢堡
松本丸 十二月 未定

近海郵船行輪

●開往長崎、鹿兒島行
淡路丸 十二月廿七日
●開往李浦
但馬丸 十二月未定日
●開往鎭南浦、仁川
元明丸 十二月 未定日

朝鮮郵船行輪

●開往朝鮮、九州
金剛山丸 十二月下旬日
前記各船出口日臨時或有變更
水路圖誌海圖販賣所 大連市山縣通近海郵船、朝鮮郵船代理店
日本郵船 大連出張所
電話 二-三二九二・二-七八四四
專屬貨物代辦處船票代辦處丸二商會電話二-九六四五
各地之日本國際觀光局

大連汽船行輪

●開往青島、上海
大連丸 十二月廿八日
奉天丸 十二月卅日
青島丸 一月三日
●開往天津
濟通丸 十二月三十日
天津丸 十二月廿九日
北京丸 十二月廿七日
長平丸 十二月廿八日
●開往安東
北康號 十二月未定日
●開往基隆、高雄
山西丸 十二月未定日
大連市山縣通
大連汽船株式會社
電話二、七一一三番
日本國際觀光局 中國旅行社

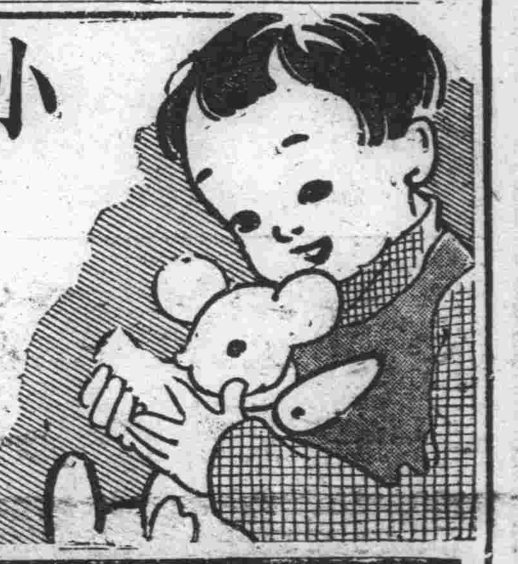

小孩專門的傷風解熱藥

歐音

O—16

傷風眞可怕

傷風是萬病的起原。

小孩發熱、尤不可粗心、倘誤調理、危險萬分、給吃安全「歐音」速治最妙。

小孩勿給大人的解熱劑、須以小孩專用的解熱藥「歐音」其味適口、小孩藥用、吃後解熱彷彿潮落、即可解脫危態

主效
小孩的傷風、發熱、百日咳
流行性感冒、痲疹、肺炎
其他一般熱症奏效神速

藥價 二十五錢 三十五錢 六十錢 一圓廿錢

總發行處 大阪 東京 丹平商會藥房
代售處 大連 奉天 哈爾濱 日本賣藥會社
同 奉天 井上誠昌堂
同 同 佐藤廣濟堂
同 新京 新京藥品會社
同 圖們 新井藥房
各地大藥房皆有出售

英男兒萌

エ ナ ル モン

男性荷爾萌

袪除疲勞

初老期
操勞過度
眼睛疲勞
睡眠不安
精力衰退 及

其他記憶力薄弱、四肢知覺異常、頭痛、眩暈、腰痛等時、若用英男兒萌治之、最有偉効、此因本劑既能推陳出新、又有振勵心身、培養元氣諸種作用、故可打退一切疲勞、恢復精力、以至於初老期所有症狀完全消失。

本劑用於**青年壯年**之不能發揮男性特徵而致生殖機能障碍及**病後衰弱**等時、亦有卓効。

(詳細仿單函索即寄)

【包裝】
內服片劑(五雞冠單位) 二〇片 五〇片 一〇〇片
注射液(一五雞冠單位) 五管 一〇管 三〇管
〃 (三〇雞冠單位) 五管

各大藥房均有經售

株式會社 武田長兵衛商店
總行 日本大阪市東區道修町
支店 奉天市春日町十三番地

39(5)111

人類的淋病不久絕滅

療法的革命 化學的異彩 東爾達阿密得系多元的發劑

完全無缺的化學療法竟告成功!

今日的淋病者眞是最造化的週合

世界的大發見

歡喜吧! 連百年的老淋都能

淋病早就成了比傷風還輕的病症!

患者千百萬普濟千百萬
絕無一人向隅使有即時回復的歡喜

好像陽光一來、百燭燈光、便失去光明一般、向來五花八門的種々淋病療法、今已失掉存在意義、因全世界的藥學者曾埋頭研究的革命的療法、即治化學物質東爾達阿密得系二種成爲一劑的空前大業、今由數家完成、命名猛力打淋而問世。至此在染患淋病的全部同胞之前、已變成容易治療的病症。向來稱爲難治的淋病、今已變成容易治療的病症、開闢脫離百苦海復登健康彼岸的唯一途徑。

注射、洗滌都是不要
連醫家也都喜用

本劑具有驚人的偉力、即以服藥第一日、便能擊滅體內所有淋菌、排膿停止、濁尿清澄、排尿回數減少、尿路痛疼解消以至痊癒、此間僅需一日乃至三日。

寄語患者諸君、勿再遲疑、今即服用吧! 那宛好像大洋上漂蕩中的難船、被世界第一鉅輪救助一般、可獲無上的歡喜。

治淋界大王
藥界的驚異現

猛力打淋

內服用片劑

所有淋病立刻解消
初感性急淋、惡急性淋、慢性淋、頑淋、均能即愈
向稱難治的女淋尚且早日痊癒
絕無不良反應及腸胃障害 絕無白檀油、伐爾散(樹香)類的害處

服用就是三天

奏效的迅速、乃爲本劑的特長、即以三天爲一治療週期、每日三回每回三片、於飯後即時服用、遵守三天服藥然後休止、化學作用以此三天達到飽和點、大率的淋病人即可痊癒、但爲根絕復發起見、休藥五天乃至七日後再行第二週期及第三週期(各三天)服藥、至於頑症、即實行第四週期以下爲妥。

適應症
急性淋疾、亞急性及慢性淋疾、淋毒性副睪丸炎、攝護腺炎、膀胱炎、腎盂炎、淋毒性關節炎、細菌尿、婦人淋疾、子宮內膜炎、子宮頸管炎、非淋毒性細菌尿路感染、及其他因連鎖狀球菌、葡萄狀球菌、肺炎菌而起之諸疾患。

包裝
二十七片裝(一治療週期用)
八十一片裝(三治療週期用)

發行所 大學眼藥本舖 日本大阪 參天堂株式會社
各埠藥房洋貨舖等處均有代售

642

滿洲富士
千福

釀可日爲滿亦造稱本石洲有數東內三全石量洋他萬國一最第數五數萬大一量千量餘

本店 奉天若松町
分店 新京日本橋通

雙美商標

牙科博士推選靈品

雙美人牙粉

效力超衆 品質第一
潔齒防蝕 永絕牙患

雙美人牙粉・質料純良・氣味爽暢・所配合之新發明殺菌劑「可樂嘎爾巴可樂」及「埃沃多剌茂」能使牙齒潔白堅固・而完全防止蟲蝕及脫落之患

各地百貨公司洋廣貨店均售

雙美人特化粧品製造廠
總行 大阪 中山太陽堂
分行 上海・天津・大連・奉天

大同報

第二版

發行人 衣資田
編輯人 梁世銓
印刷人 韓紹衡
發行所 新京東六馬路 大同報社
電話 編輯二-四七二四 營業二-二〇九六
振替口座新京一七〇
報費 一份五分 一月壹元三角 外埠酌加郵費
廣告價 一行二元

慶祝紀元二千六百年
決派遣閣僚官民代表參加橿原神宮的盛典

為慶祝友邦日本紀元二千六百年、我國官民、基於日滿一德一心的精神促進新秩序的建設、組織慶祝委員會、籌備紀念事業、而常任幹事會、在二十六日午後一點、皆川幹事長以下、三十名常任幹事、在協和會中央本部第一會議室、開紀念事業籌備會、決定於明年二月十一日、以國家要人為中心、派遣閣僚官民代表、參加橿原神宮盛典、三月廿五日、編成協和青少年團音樂隊、派遣參加紀元二千六百年神武天皇祭臨時大祭以外、並且於國內舉出慶祝事業、議決的事業、大約如左

一、建立開拓神、
二、我國關門搭設紀念搭(安東、大連、羅津)
三、建築開拓眾民像
四、建築開拓紀念館
以上四項辦法、原案保留
五、基於八紘一宇之精神闡明開拓政策(具體計劃、新年完成)
六、紀念植樹(全滿各都市)
七、國(村)制定
八、鄉(村)史編纂
這兩項由開拓總局與滿拓協議後決定之
九、獻穀及紀念寫眞帖獻上(由委員會實施)
十、派遣訪日團(開拓團敬老會員並義勇隊)原案保留
十一、表彰開拓功勞者
十二、派遣音樂隊

日軍進擊勢如破竹
粉碎粵漢線黨軍冬季攻勢

【香港廿六日電】據韶關來電說、廣東省北部、日本軍開始大舉新攻擊、第四戰區代理司令長官余漢謀、得其急報、廿五日召集各將領、於翁源、開緊急會議、協議反抗諸作戰結果、余漢謀偕同第十二集團軍副司令王俊、出動新豐、自立第一線指揮中、目下黨軍在廣東東北部地區、要衝龍門、新豐中間東西佈陣、利用大帽嶺之險、擬阻止日本軍、

【廣州廿六日電】日精銳各部隊、對於粵漢線方面敵軍冬季攻勢、已由各方面開始猛攻、漸次將敵軍向北方壓迫中、茲綜合各方面的戰況、大體如左、

一、正木、中野、林、野口的各部隊、於二十五日將泡江(北江支流)北方山岳地帶的敵陣地突破進抵大岡嶺的戰線該方面的敵第十五師第百五十二師和第百八十七師、因受日軍部隊猛擊、已無完膚、完全遺滅、向北方的山地後退僅毬江口方面敵軍潰棄的屍體據說已不下五千

一、松本、笠間、細田、角田、坪井、森永各部隊、自二十五日以來、就在有力砲兵部隊掩護之下、對蟠居在良口墟(從化東方二十公里)附近的堅壘、敵軍加以攻擊、突破鐵條網同日午後就將該地一帶的要衝占領、敵遺棄屍體有一千餘具、鹵獲武器、彈藥多數、

一、由泡江方面突進敵中央部的日軍〇〇和〇〇部隊於二十五日將該方面的敵軍擊破、補修破壞的道路、向〇〇方面前進中因該部隊以破竹之勢進擊、所以敵中央部早就動搖了、

一、華南日陸軍航空隊、和地上各部隊、和地上各部隊協力、連日向敵陣地重要軍事設施、投下巨彈、似如雨降、使敗走的敵軍、受莫大的損害、日空陸成為一體將敵冬季攻勢陣、完全殲滅、現已節節擴大戰果中、

挺身追擊隊、更急追敵的本隊、敵現已在錦江北岸遺棄了多數屍體、向西南方潰走中、

綏西地區
日軍續行討伐

【包頭廿六日電】企圖奪還綏西地區的傳作義軍諸部隊、現已迫近包頭附近日軍小原、小林兩部隊、為將其全部殲滅、當即由背後加以奇襲、將敵軍擊退到西方地帶、繼更毫不稍息、向固陽、安北進擊對蠢動的綏遠遊擊軍、加以猛攻、將敵追至陰山及烏拉山一帶、雖然該地寒氣凜烈、日軍將兵的士氣都極其旺盛、現正在陰山烏拉山一帶、續行大討伐戰中、

粵漢東方軍事要衝
日軍相繼收入掌中
佔龍門、良口墟更行殲滅戰

【華南〇〇前線廿六日電】二十五日對於粵漢線東方山地敵最大據點良口墟開始攻擊的坪井、吉田各部隊、於正木、中村各部隊協力掩護下、在午後三時、和笠間部隊相繼突入良口墟北方的陣地、繼更極積追擊、到廿六日午前、就把良口墟完全占領和由流溪水東方米埗墟繞到〇〇的松本、牛島、福田各部隊相協力、在中間山地、展開了猛烈大殲滅戰、

【香港廿六日電】據捷到此地之情報稱粵漢線東側山岳地帶之日本軍、沿東江之支流增江、向〇〇北方進攻中、到處擊破余漢謀所部之第十二集團軍之各部隊、廿五日占領粵漢線東部山岳地帶之軍事的要衝龍門(增城東北六十公里)嗣更向〇〇北方四十公里之〇〇、有如風馳電掣而進擊中云、

偵察敵情中發見溫泉
在英漢墟東方

【〇〇廿六日電】皇軍占領地域內、曾發見溫泉、因是將兵頗為欣喜、此溫泉因部隊之山田健樹上等兵、於偵察英漢墟(增城東北十一里)東方二公里之地點時、忽見由圍中有熱水氣上騰、異之及走至其旁、欲入手探之乃奇熱、且附近各處熱水湧出、因將此熱水、引至四處、累石為靈天澡池、迨該上等兵公事畢回隊、乃報告於部隊長、部隊遂利用此溫泉、以療其日本奮戰之疲苦、因此溫泉水極佳、甚至有勇士由遠處策馬而來浴者、又溫泉之名、已命名為勝閔溫泉云

余漢謀軍陷於孤立
韶關翁源等據點均大混亂

【香港廿六日電】據韶關來電稱、因日軍猛勇進擊現在廣東省北部的敵據點韶關、翁源、已陷於大混亂的情勢、敵第四戰區司令張發奎和余漢謀對立、現也在請假休養中、所以第四戰區部內缺欠統制、僅東江上流地區吳奇偉所部第十九集團軍、接到急報、將前線司令部遷移到桂陽、仍仍難阻日軍北進、又西江流域的鄧龍光、仍然取傍觀態度、致沿粵漢線布陣的余漢謀軍已陷於孤立無援的狀態、

【東京廿六日電】天皇陛下於此次第七十五議會、舉行開院典禮時、特賜勅語如左

勅語

朕茲當帝國議會舉行開院典禮時、特告於爾貴族院及眾議院各員曰
帝國與締盟各國之交際、益加親厚朕深欣悅
朕忠勇之陸海軍、克排百難、罄盡進攻頗得其宜、槍後臣民、齊奮而致奉公之誠、情殊懇切、惟適遇歐洲禍亂勃發、世界情勢、極為複雜、允宜審宇內之實情、謀國力之充實、以期貫徹帝國之所信、舉東亞安定之實而無遺憾、
朕命國務大臣提出昭和十五年度及臨時軍事費之豫算案、及各項法律案、於帝國議會 卿等其善體時局之重大、和衷審議、以盡協贊之任、有厚望焉

日眾議院奉答文
在本會議之前議決

【東京廿六日電】眾議院於開院禮畢事之後、於十一時五十三分為議決奉答文、在舉行本會議之前、先由小山議長指派開院禮勅語奉答文起草委員、為起草奉答文案、於十一時五十五分、暫時休憩、至午後零時三十分、復行開會、由小山議長、要求正在休憩之勅語奉答文起草委員長、詳為報告、如是增田委員長乃朗讀經委員會作成如別項所誌之勅語奉答文案當即在全員起立鼓掌之中予以可決、次由議長謂奉答書謹待宮中旨意、即行呈遞之意、至同時卅八分、始行散會、

勅語奉答文

【東京廿六日電】眾議院本會議可決勅語奉答文如左、

恭惟
車駕親臨、茲舉第七十五回帝國議會開院盛式、蒙賜優渥勅語、臣等至勝感激、皇軍將士倍揚威武國民奉公愈致至誠、今世界情勢多端已極、宜舉國一體、審勢遠圖、善處事態、以帝國所信、為東亞安定而努力、臣等謹奉體聖旨、愼重審議、俾協贊之任、以期上應陛下隆恩下副國民委託、眾議院議長臣小山松壽誠恐誠惶謹奏、

專任常任委員

【東京廿六日電】日本眾議院的專任委員並常任委員候補者、已於廿六日決定如左、

專任委員 百瀨涉(民政)
豫算委員 三土忠三(政友久原派)
懲罰委員 松木弘(政友久原派)
請願委員 清寬(民政)
建議委員 岡本實太郎(民政)
決算委員 青木精一(政友中島派)

兩院議員恐懼

【東京二十六日電】對天皇陛下、二十六日、第七十五通常議會開院式、賜以勅語、聖慮乘念時局及複雜已極的世界情勢、願予以善處以安東亞充實國力、教國有方、明鑑堪欽、貴眾兩院議員、仰體聖意全體惶悚感激萬分

江南各地戰果

【漢口廿六日電】以宣傳謀略為目的開始冬季攻勢的敵軍、因受日軍猛烈反擊、共戰鬪力已完全破碎、陷於日軍巧妙的誘導作戰計畫裡、繼因日軍全面轉取攻勢、致敵遊擊隊、第一線部隊、督戰隊以及後方部隊、全被捲入戰火之中、已呈四分五裂的狀態紛紛退散、日軍現仍繼續追擊、在各地展開痛快的擊滅戰、到廿五日所判明的戰果、據傳僅屍體不下一萬五千之多、

廿三、四兩日、有日軍佐野、池田、岡山、高木入部、迫田各部隊、將通入通城戰區地方的關麟徵部下中央直系軍七十七、九十八及傍系百四十、百四十四、四個師、完全包圍、加以痛擊、一方由通城東方大沙坪附近進擊的日軍山中、土屋、山本、江波、大塚諸部隊、於二十四日、渡過陸水、將北岸的敵軍十九、百七兩師完全包圍、現已猛攻中、敵軍因失去退路、現雖左右衝突、尋找出路、但因受日軍猛攻、已行將殲滅又在奉新南方、將羅卓英部下三個師擊潰、占領了敵遊擊根據地沙古嶺、(奉新西南七十公里)的日軍大西、鹽見、反田各

鮎川滿業總裁
離京就渡歐之途

鮎川滿業總裁、為到歐洲視察以德國為中心的各地產業狀況、曾在新京和各方面接洽磋商、現已完畢、於廿六日午後五時半由新京搭快車出發赴哈、預定在該處滯留一日、廿八日由該地出發、經滿洲里就渡歐之途、(照片‖鮎川總裁於歡送中出發)

土防備蘇聯南進
在高加索國境方面築成三段陣地

【所非廿六日電】自土耳其經濟政治兩方面參加英法陣營以來、蘇聯、土耳共關係的冷卻、竟在想像以上的深刻、據廿五日所非接到的確實情報稱、土耳共為防備蘇聯南進、目下舉全力充實對蘇防禦施設、原來高加索國境方面是一千乃至三千米的山岳地帶、且為難攻易守的地勢、土耳共將此地方分為三段的防禦線、其中心地帶為防備蘇聯上陸作戰為埃爾斯倫之線在此附近配置由法國運到的要塞砲四十餘門、更將從來防備地中海方面的略伸爾加備砲也運到此方面、又由英國供給的大口徑要塞砲六門原預定設在達達納爾海峽、此次變更當初的預定為守備與黑海直接連繫的博斯破魯斯海峽而配置在該海峽、又在某海峽後方陣地重要的斷壕陣地中目下土耳共大量召集未教育的老年兵、施以教育此種備戰乃證明土耳共受蘇聯南進可能性所感到的不安云、

擊墜芬機六機
蘇聯軍管區司令部發表

【莫斯科廿六日電】列寧格勒軍管區司令部發表‖廿五日於前線各方面演有偵察部隊之小鬪爭、其中於數處展開激烈之遭遇戰、蘇聯偵察部隊於斯歐米沙爾米戰線奪取了數個敵據點、於歐羅曼伊戰線包圍了芬蘭軍二大隊、擊潰之、敵方敗退、一方蘇聯空軍於廿五日在芬蘭領各地行偵察飛行、並與敵空軍相戰鬪、蘇聯空軍擊墜敵機六架、但蘇聯軍有一機尚未歸還基地

加列里亞
蘇芬兩軍激戰

【莫斯科廿六日電】列寧格勒軍管區司令部廿四日夜發表、蘇聯偵察部隊、在加列里亞地峽、與芬蘭軍衝突、開猛烈戰鬪後、芬軍團遺棄九百七十一名死體逃走、蘇聯軍在此戰鬪、捕虜三十五名芬蘭兵、內有四名軍官、

意人塞夫人
贈希總統別墅

【柏林廿六日電】意國人馬撒、塞爾維耶夫人二十四日曾將於桑摩湖畔別墅、贈呈於希特勒總統但此別墅曾為德皇弗列廸利克王於一八八七年在此避寒之處、又希特勒總統、因此別墅位於風光明媚之湖畔、適為傷病軍人之靜養院、故決定開放之、現已令工人從事改造云

法軍離津回國
司令部決定遷至上海

【天津廿六日電】決定自華北撤退、並配置於法國國境西部戰線之駐天津法國殖民地部隊約六百名於廿五日晨、於營庭受洛斯標司令官最後之閱兵、廿六日正午許、更乘特別列車、自天津出發赴秦皇島、當於該地乘船經由上海、安南、歸還其故國、然後配置於戰線中、又共司令部、決定遷至上海、共殘餘部隊、則由奧諾中佐指揮云、

門炳岳軍潰滅

【包頭廿六日電】日軍〇〇部隊、猛事反擊之後開擬侵入薩拉齊地區的黃河南岸地區司令門炳岳軍更擬突破日軍警備線、而在黃河南岸集結兵力、日軍〇〇部隊、乃由西方、石黑部隊由東方對之取挾擊態勢、廿四日晨勇躍前進、逐次壓縮包圍圈中、廿四日至廿五日晨、對侵入之敵一部、以募兵突入敵陣縱橫斬殺敵已潰滅了

【包頭廿六日電】日軍〇〇部隊、廿三日進至薩拉齊縣城附近、對頑強抵抗的敵予以猛射、使之潰滅該戰鬪日軍益子部隊陣內中尉(佐賀縣人)、單身躍入敵壘、斬倒敵兵十餘名、捕虜而歸、英勇萬分令人欽佩、

在開封蠢動之
孫桐萱軍逃散

【開封廿六日電】在新黃河西岸一帶蟠居的敵軍十二軍長孫桐萱、在接到冬季攻勢命令後、立即派遣密探潛入開封、因得到『日軍有放棄開封模樣』的報告、遂即命令所部開始行動、並向重慶及一般民眾豪稱、『確信能在一星期內占領開封』、但是渡過黃河的小部隊、將向開封方面進發、就被日警備隊擊潰、但為顧全顏面、又向重慶偽重報稱、『已於十七日突入開封、現正激烈戰爭中』、其後因戰況報告中斷、重慶方面又由洛陽派遣軍使前往鄭州、孫因為沒有可以報告的戰果、遂自稱督戰、離開鄭州將到中牟、其所部就被日軍深井部隊擊潰、自今春以來、屢次失敗、其顏面完全失墜、現正和敗退敵軍奔逃中、

交河阜城附近
殘黨被擊滅

【天津廿六日電】現在各前線的敵軍、因受到重慶政府的指令、都開始所謂冬季攻勢、有小規模的蠢動、但因受日軍部隊猛攻都已完全潰走、喪失了戰意、其主要的戰鬪如左、

一、廿一日午後、日軍大西、松本部隊、探知在交河縣富莊站至阜城中間地帶、集聚有敵軍千六百名、遂之即開始挾攻、激戰數小時後、敵即完全潰滅、遺棄屍體二五〇被日軍捕虜三六

一、松本部隊、於二十二日未明、開始急追收敵在阜城南方十公里的耿高附近、對敵加以猛攻斃敵一五〇、捕虜五名

駐北京通商代表更迭
生松淨氏任官需局長

現駐北京通商代表生松淨氏、業已被任命為此次新設的官需局長、其後任已定由中根現駐南京代表接充、並經廿五日的國務院會議決定、一月一日發令、

駐中華民國通商代表 生松 淨
任官需局長敘簡任二等
駐中華民國通商代表 中根不羈雄
派駐北京敘簡任二等(陞格)

至於中根南京通商代表的後任現正由外務局物色中、

國務院人事決定

二十五日之定例國務院會議、因新設官署關係、簡任級之人事決定如下

衛生技術廠長 阿部俊男
兼任民生部技正
敘簡任二等
產業部技正 坪井清
任農事試驗場技正
陞敘簡任二等
經濟部稅務司長 山梨武夫
兼商務司長
任經濟部商務司長
敘簡任二等
專賣總局副局長 加藤八朗
兼任經濟部稅務司長

敘簡任二等

治安部警務司科長級異動

(十二月二十六日)

治安部警務科長岩澤博氏榮陞民生部勞務司長、因之治安部科長階級遂有如左之異動、定於明年一月一日發令、

任警務科長 警務司教養科長 三宅秀也
任警務司教養科長 治安部參事官 飯塚富太郎

共濟並恩給會計事務協議

總務廳會計科、二十四日午前十時、在國務院講堂、由廣瀨會計科長及以次各會計主務者地方各省各會計主務者約六十餘名集合之下、開共濟並恩給特別會計事務規定協議會

章程
一、總務廳所管會計事務
一、共濟會計事務規定
一、恩給特別會計事務規定、

中央側對地方側、特事說明、以期會計事務圓活進行、經種種協議懇談畢、午後四時散會

上海又勃發兇暴事件
黃教授命危

【上海廿六日電】二十六日午前九時三十分、上海法界善鐘路四十三號華業大學教授黃雄略宅、突有暴漢二名闖入、對黃雄略用手槍亂射、中胸部一彈、腕部一彈、事後將黃送到廣慈病院、傷勢危重、犯人當場逃走、按照黃氏參加和平運動之點觀之、蓋是重慶兇暴分子、有意妨害汪氏運動所作、

柏村次長東上

柏村產業部次長、為協議日滿物動計畫、於二十六日午前七時搭新京發飛行機東上、豫定一月十日前後歸京、根據於東京與日本側協議結果、繼關係者之東上、似在一月末開正式協議會議云、

日定例閣議

【東京廿六日電】本年最後的定例閣議、因議會開院式的關係、致而延期、於廿六日午前十一時五十分於首相官邸開會、(永井遞相缺席)處理一般政務後、由伍堂商相報告政府關於物資、物價和中央物價委員會開懇談會的經過及廿五日物價關係四閣僚懇談會的經過、為從午後一時起、開閣僚、參議的懇談會、暫將報告中止、午後零時卅分起稍事休憩至關於當前緊要問題的物價問題、已定於廿七日和中央物價委員方面開懇談會、發表政府進行低物價政策的新方策、俟參議會終了後、由午後二時起、以物[illegible]中心議題、續行閣議、

出兌營業聲明

茲有新高洋行游阿春創立自動車營業因有他事無力支持故煩中人願將營業內貨物完全兌與張丕春名下永遠經營為業惟字號仍照新高洋行呼之由本年十二月二十六日起、如有營業事者與張丕春接洽與游阿春概無干涉以前一切各事均由游某擔負辦理特此聲明

新京大經路 出兌人 游阿春 接兌人 張丕春 同啓

自動車膠皮帶修理工募集

一、人員若干名(滿鮮人不問)
一、膠皮帶修理有經驗者
一、能以來往通勤者

希望者持履歷書到本會社庶務係接洽可也

新京護謨工業株式會社
新京羽衣町二丁目三番地 電 三・三九八九

遺失名章作廢

敝人原有楷書四字方戳一棵文曰「宋殿文印」於本年十二月十一日不慎遺失嗣後該章落於何人之手概作無效特此聲明

吉林市宋殿文啓

焚照聲明

啓者敝人崔長生領名坐落梨樹縣禮教村四馬架屯地照六張於民國二十年九月二十七日被匪焚毀茲將畝數四至分段列後

城則四十七畝二分五厘東西至聶連甲南至本姓北至于廣清城則一百二十九畝八分東至聶連甲西至聶連才南至本姓北至李煥新城則七十八畝八東西至聶連魁南至董殿生北至聶連甲下則六十七畝一分六厘東至聶連魁西至霍鳳閣南至呂萬生北至河下則十八畝三分三厘東至陳玉恆西至于天喜南至北至河上則房基一百二十畝東至聶連甲西至南至于會文北至本姓除呈請補發新照外特此登報聲明作廢

梨樹縣 崔長生啓

唱機唱片無線電機
新京唯一販賣商店

本行齊備新式精美唱機 最新各牌唱片 各種無線電機 其他附屬品等 歡迎覩臨試聽 外埠函購本行決以信用奉答

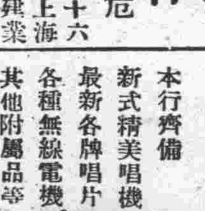

附設唱機無線電機精工修理部 如在本行購買者修理一律無費

福華唱機行

新京大馬路轉頭胡同德商場內二階 電話(二)三二〇二

胃腸病藥 暢胃丸

大盒壹圓貳角 小盒陸角

適應症
膨悶脹飽 消化不良 腹痛胃痛
氣積寒積 食積蟲積 吞酸嘈雜
嘔吐瀉痢 反胃噎膈 肝鬱氣滯

開胃健脾 暢胃消食藥面

每袋肆角 每打肆圓捌

嵩治小兒 停食傷乳 營養不良 面黃肌瘦
肚大筋青 毛焦髮枯 五疳發熱 腹痛脹滿
嘔吐瀉痢 疳蟲蛔蟲 及寸白蟲 皆能治之

◎新京代售處 大馬路 [illegible] 藥房
奉天市中街 大仁堂藥房 馬靜寰 製
電話 四・二三五七番

每袋叁角 各埠藥房均代售 如從函購加郵費貳角

治愈經血不調良藥

鳴謝 敝人棧內未結婚以前即患經血不調趕前錯後經色不正 白帶時有時無之病屢次診治未見如何功效 自結婚後諸病日見沉重經脈一兩月不見 有或一月見兩三次淋漓不斷經色淡紅有時黑紫或成塊 每逢行經腰腹疼痛小腹脹滿白帶甚多腥臭難聞終日腰腿疼痛四肢無力 稍一動作心忙心跳腹內病瑰時常疼痛胸部常覺眼痛飲食無味夜不成眠頭痛眩暈面黃肌瘦敝內人患此病十二年之久並未生育各處調治毫無功效幸經友人介紹國瑞藥店購服福康育三盒即將久治不好的諸病治愈不但病症全愈生一男孩肥胖可愛敝感良藥救治惡疾又得一子眞是不幸中之幸感恩無以為報僅將敝人照片治愈情形登報端以介紹同病者並鳴謝意

地址 國瑞藥店在奉天市小北[illegible] 福康育每盒國幣八元四角 外埠函購加郵費兩角 鳴謝人 敦化[illegible]

歲末同情金已分配
日鮮俄系貧民於廿六日發給
滿人因習慣改在舊年

本年度的歲末同情週、自十二月十五日開始募集以來、現已截止、每日經各慈善家之慷慨解囊、收預想以上的成績、廿五日午後一時、在新京市公署招集分配委員會、按調查的結果、決定滿日、俄人分配錢數已決定、日鮮俄人由廿六日正式發給、滿系舊歷廿六日發放戶數金額如左、
▽…日系、十四戶、六十一人、每一戶主得金七元、家族每人四元
▽…鮮系、八十八戶四百〇六人、每一戶主五元、家族二元、
▽…俄系、三十五戶、每戶主五元家族一元、
▽…滿系、一千四百六十九戶、（給予因棉衣、及捨粥關係）每一戶主給洋兩元、家族一元、但預定舊歷十二月廿六日發給
此外對於貧民病者及救濟院貧困者、每人發給洋一元云、

急造防空壕在南嶺
二十五日行冬季實驗工作

交通部都邑計畫司與能率協會相協力、二十五、二十六兩日於新京南嶺練兵場行於冬季的急造防空壕之作業及性能之實驗、然廿五日自午後一時起在寒風吼吹的南嶺練兵場出動係員、人夫約百名在治安部共他的指導之下行急造作業、二十六日午前九時起爲了實驗壕內之乾濕度寒暖等之測定、收容者之狀態、及測定壕之強度乃行爆破等、

師道生出動協助

交通部都邑計畫司與能率協會協力、爲測定實驗冬期急造防空壕之建造作業、及共性能計、共第一日之廿五日、自午後一時於寒風刺骨之新京南嶺練兵場、動員新京師道學校學生八十餘名、與苦力四十餘名、在交通部木村技佐指揮之下、振起精神、開始工作、然因地凍一尺有餘與氣候嚴寒、工作遲遲不進、廿五日豫定完成之六防空壕、其中師道學校學生擔任者、僅掘五寸餘、所謂不愧內行擧爲工作能率優良之苦力、亦不過一尺有餘而已、此殊值國都市民一注目、故關於收容者之狀態調查、壕內之乾濕寒暖測定、及強度實驗之爆破工作等等、在預定之廿六日內、終不克決定、是以變更在年內僅構築共壕、六日清晨師道學校學生及苦力約出勤百名、以堅如石之凍土爲對手、竭力揮其鍬、鎬、從事工作

據木村技佐對記者談云、別無可急、不過實驗眞實之能力、僅此亦算頗大之收穫、外行人與內行人之差、固不祗在時間上、在處理土塊上、亦充分表現出來師道學生諸君認爲非常時之常時悉熱心從事結局年內爲構築工作之實驗共餘之試驗、則待至來年初再爲着手云云

照片‖急造防空壕之人夫工作

陸軍興安學校是造就興安軍幹部
對於訓練採取嚴格
國軍視察記（八）
特派記者何曉林

到達王爺廟

興安南省省公署所在地的王爺廟、因建國後突飛猛進的建設着、已經看上了一層新的裝飾消失了固有蒙古意味、重要機關有省公署、前科爾沁族公署、蒙民厚生會等、學校方面有興安南省實業女學校、國立興安學院及軍關係的陸軍興安學校、教導隊等四日午前十一點到了王爺廟、直坐學校預備的接引車通過新興氣味的石子馬路、經白色高大建築的省公署前到陸軍興安學校該校於康德元年在鄭家屯開設、彼時候叫興安軍官學校、後因學校一天比一天發展、遂在王爺廟建築新校舍、康德二年由鄭家屯遷出、康德五年改名爲陸軍興安學校、畢業學生已經四期、在校學生除回系廿名外、其餘全部是興安四省和錦州省、吉林省、熱河省、龍江省之蒙古人、和外蒙及蒙疆自治政府派遣的委託生（蒙系五十名、日系廿名）最初的一、二兩期、二年卒業、第三、四期生三年卒業、第五期以後全部改爲四年制、但實際因爲從去年在通遼新設興安學校少年隊已爲六年制、卒業以後、配屬各隊、其中優秀者升爲軍官、更優秀派遣入日本陸軍士官學校留學、前後業經派去兩期、七年一月間又該派遣第三期留學生了、

當參觀教室時候、正趕上日系學生學蒙古話、呀呀學語、已到入門程度、共餘本科二年甲班生學日本語、本科一年乙班（蒙疆派遣生）習字、豫科二年甲班地理、該班因於去年九月入學、明年八月方入本科、所以程度稍低、正在講授日月蝕的原理、共餘各班、已具有國民高等學校二年以上程度、但看他們全部用日本語教授能直接聽講、已經大有可觀了、不過蒙系學生、對於算術成績稍覺低下、實爲一大缺欠、但武道、柔道、擊劍、騎馬、是他們最健長的、這也許是由於蒙古民族性的關係吧、

爲着看看他們的特長、以便向國人介紹一下、在午飯後先參觀本科二年生的劍術、進了廣大的劍道場、三十幾位鐵盔皮甲的勇士們、正在練習着呢、雄糾糾、氣昂昂、我想起了古代的戰士！

他們一齊衝殺、或單人獨鬪、在教官『開始』的口令下、殺聲雷動、劍壓山衞、整個道場充滿殺氣、不怪伙伴一進來就發脊背發麻、連我到此時也有些不寒而慄了、若不看見他們完畢相對敬禮、還以爲在戰場上呢、由此可見他們在諾門汗戰線上、該怎樣英勇了、

摔跤、是蒙古民族一種習尚、在國內也非常出名的武藝、因爲蒙古民族大小儀式上都少不了這一齣所以喜好極深已登峯造極兩個人展開架式撲到一起乘隙進攻、在千斤力量之中又用機巧、勾心鬪角、終久有一個倒在地上、勝劣判、是術鋒時必有的技術、教導隊以此爲運動每天猛練習中、只見他們拿着木槍、兩人對峙、閃鱳騰挪、乘機往咽喉、腋下、胳膊等要害地方刺去一個回合、兩個回合…、以刺中要害與否分出勝敗但是他們都到爐火純青地步、刺殺和防衞方法極好都有棋逢對手、將遇良材之勢、十分廿分鐘不分輸贏呢、由於這個不盡使人感到『有此勇士共同防衞國境、有敢侵犯者、一定三槍兩槍給挑回去』、

學校特質、使命

蒙古人雖有尚武精神、但因人數很少、因就特性的利用上、現在還用古代私塾的方法、所以學生在學校實務實習喂馬、作飯都像自己的子弟們似使喚的、可是學生對於將來東亞和平的大目標很有覺悟、蒙古除小學校和興安師範、女子實業學校外、可謂再沒有學校、因此該校學生使命不只是將來當軍官就算完事、到地方上也是人民指導者、身負這樣重大責任、特用自覺去教育、其將來使命、是怎樣對國家奉公、安定國境、並拿蒙古特長來報効國家、

將來希望

該校不但負有將來防衞國土指導民衆的重大責任且有援救被赤化同種外蒙的氣概、然而因爲地方僻寨、文化落後、感覺很大困難、所以亟望國民深刻認識援助、來達成所期目的、

整備國境放送
由關係者折衝決定

第一回康德六年度全聯議案處理委員及幹事會、已自十八日起至二十二日止擧行、置建設的處理於重點、使之作速實現、關於在本年度全聯懇談會牡丹江省提案之關於國境地區放送施設整備之件、其後、協和會與郵政總局弘報處、電電放送課、其他關係當局作種種折衝之結果、處理如左、
一鑑於北邊振興計畫之重要性將昨年樹立之放送施設擴充五年計畫、特提前實施、齊齊哈爾放送局之日語放送正式實施並開設滿語專用放送海拉爾之滿語專用放送以應急之暫時設施而開設、於綏陽、綏芬河、計畫施設共同聽取、預定明春竣工、更於來年度、在國境重要地帶之重要地十五處、施設放送塔、此外計畫於他十一處施設共同聽取、並實施牡丹江放送局之增力及二重放送設備、他重要都市之放送設並既存放送局擴充等亦計畫中、又協和會來年度亦計上相當之預算努力於受信機設置之普及云、

協和會派遣團赴日本訓練

協和會中央本部、通來對於協和會青少年團之訓練不遺餘力茲爲養成該團之指導者起見、特擧行日本派遣團選拔青訓、及青少年團指導者、派赴日本以使其體得興亞運動並皇道精神、同時並研究必要之知識、將來以其所學、供獻於社會、以期會運動之昂揚發展、妥於本日午後一時半在中央本部擧行派遣團之結成式、該團共爲四十一名、由恒吉輔導科長爲監督石川輔導部附爲團長定於今日午後六時五十分之望號車赴日、在日本祖國青年道場、與農民道場實行訓練後、並參觀史蹟、在山田神都講習之後、預定一月廿九日返京、該團此次在日本受訓練之後、預料共將來必得良好之成績、而爲青年團唯一之指導者云云

美人歌聲傳到北美
李香蘭等昨午後向海外放送

遠向太平洋的彼方北美之無線電愛好者放送祝賀聖誕節的新京中央放送局廿六日午後三時半起亘三十分間、由滿映明星李香蘭及季燕芬、白玫、劉春榮等放送、首先由池田放送員、向北美諸位介紹之後由白玫唱『秋水伊人』、李香蘭獨唱『月夜小曲』、及『春朝曲』等七曲、由新京諸彼利造管弦樂團伴奏、向北美西部放送、然廿七日午前六時十五分起向戰火激烈的歐洲宣揚王道樂土滿洲國並行第二次的海外放送

酒井部隊飛行〇〇部隊
關東軍授與感謝狀

關東軍司令部於廿六日發表、對本年六月以來在諾門汗事件、樹立赫赫武勳的小林部隊本部、酒井部隊及飛行第〇〇戰隊、〇〇飛行場部隊（安部、山本兩部隊長指揮的部隊）、於九月十五日附由植田關東軍司令官分別授與感狀、以嘉獎共功績、

新民戲院公演〃慷慨英雄〃

舊劇作家盧菊叟所編之〃慷慨英雄〃已於廿五日在新民戲院夜場公演、由於劇情的結構緊張、各藝員的演唱出力、得到一般觀客好評、九時出場以來園內即呈人滿、幾無立足之地云、

東京初雪

【東京電】廿六日晨帝都落了今年的初雪自午前零時半左右起至五時左右止、是時雪時雨、市內各處已被點點的白雪加了一層薄化粧、
此次的落雪原因、是因爲八丈島南方的低氣壓與藏衞的高氣壓的關係、東京之初雪比例年是遲晚三日但與去年比較尙早九日、溫〃是二度至三度的樣子、

金業者呈請書
已經制定公布施行

爲期國內金之增產、並確保產金之資源及產金量政府乃制定產金收買法、玆者件隨此法之施行、對以買賣生金、金之合金、或以金爲主要材料之物品營業者、依產金收買法第七條之二之規定、有使該業者每一店舖備付呈請許可手續之必要、玆經國務院、並經濟、產業兩部、制定業者應經由中央銀行向經濟部提出添列左記事項之呈請書三份、因此並對產金收買法也行修正、呈請書應添寫事項如次、
一、呈請人之住所、電話番號及姓名商號、
二、各該店舖之所在地、及名稱、並代表人之住所姓名
三、店舖業務之種類
四、於許可呈請書提出之日、各店舖現有之生金金之合金或以金爲主要材料之物品之種類及數量、
五、共他可充參考之事項
對以上所記應行之許可呈請手續、定於來年一月一日施行云、

大和號安抵盤谷

【大阪電】據大阪遞信局得電稱訪意親善飛行大和號廿六日午後一時五十九分（日本時間）安抵磐谷、

採金會社開總會

因滿洲採金會社（資本金四千萬圓、已繳三千一百六十萬圓）決定增資二十萬圓、定於廿八日午前十時、在本社開臨時株主總會、以審議一、增資二千萬圓之件並因此變更定款之件文增資新株第一次繳納爲五百萬圓（即四分之一）全額由政府出資、俟總會畢事後、即〃實行云

冰上選手權會 新京代表決定

出場四春一月六、七兩日在撫順擧開的全滿第三部冰上選手權大會的新京冰球代表已決定新京中學共隊組決定如次、
△監督‖村上武、選手‖『FW』瀨川二郎、前田藤進、高林聖史、澤田滿、稔、水野洋、『D』中尾正名、河上溫、福田英治、河野武郎『GK』木村淨平、山崎滋、

今日集會

▲滿映新日市公署共催歲末慈善『名畫與李香蘭之歌』之會午後一時、迄六時在社員俱樂部
▲滿洲人造石油會社會合午後四時在大和旅館

天象

▲昨日氣溫 最高零下四度五 最低零下十六度九
▲今日天氣 西風時晴時陰

大豆根瘤菌接種法成功

政府、大陸科學院及關係各方面、以大豆增產、乃生產力擴充之最大推進力、故曾研究對策中、然近於大陸科學院、由改善根瘤菌接種法、已完成一學可增產二成之新研究、緣該院之張岺武、小笠隆夫兩副研究官、曩已着手大豆增產之研究、自本年六月、板野新夫博士抵任以來、田瀨金次郎副研究官、亦參加研究、對改善根瘤菌接種法、選擇菌種及施肥等、屢事實驗之結果、終得可增產二成之確信、故自來春、即與關係各方面協力、進行實地試驗、蓋於播種時、使根瘤菌、附於種豆、次再加以燐酸肥料少許、共結果則極良好、先將細菌浸於砂糖水中、即可發生附着效果、待發芽後、共根瘤菌則可多量繁殖、由此作用使空中窒素、佐給成育中之大豆、故即瘠地、大豆亦可成育、指導研究之板野博士談
對此問題、歐美會有所研究、惟於播種時播種瘤菌、乃最有效者、已由此次實驗證明、來春即着手實地試驗云、

賀年郵件特別多
將突破千萬件
比去年增加了四成以上

玆際最繁忙期的歲末、市內各郵政局無日曜、祭日的休假、一萬五千從業員全出勤之下繼行驚人的奮鬪、除卅一日的日曜日仍和平日一樣執務外、且擬自廿九日至卅一日之間包含滙兌關係全郵政局每日延長一小時執務時間至午後五時、各郵政管理局亦各應土地的情況、使主要郵政局延長二小時乃至三小時、
一本月份的賀年郵件特別多、以較例月增加二成經常費的預算、晝夜兼行奮鬪尙感忙不過來、今年賀年郵件的受理竟驚人耳目的激增、謹據新京、哈爾濱、奉天、錦州四管理局的主要卅一局報告、僅第一天的廿日受理九萬四千件（比去年增四成五分）廿一日受理十五萬六千件（比去年增四成七分）、依此盛況看來、止廿九日的截止期間必能充分突破一千萬件、較去年增加四成以上、郵政總局勝矢郵務科長談話如左、
詳細的數字不到明春一月中旬不能知道、無論受理、送達、滙兌存款無疑間都有相當數字的增加、至於賀年郵件雖然事前曾經宣傳廢除虛禮、竟達如此的數字大概由於人口增加所致吧此乃如實證明日本人進出大陸及滿洲國的躍猛躍進、

新京音樂院明年公演日

新京音樂院康德七年度上半期定期公演之日期地址決定如左
△第十一回定期公演 一月廿八日（星期日）於協和會館
△第十二回定期公演 二月二十四日（星期六）於協和會館
△第十三回定期公演 三月三十日於協和會館
△第十四回定期公演 四月廿七日於協和會館
△第十五回定期公演 五月二十五日（星期六）於協和會館
△第十六回定期公演 六月廿八日（星期六）於協和會館

大閣鎭油母頁岩 埋藏量極豐富

【承德電】豐寧縣大閣鎭之油母頁岩、前傳稱其含油量在百分之廿、後經滿洲鑛山會社實地調查之結果、推定埋藏量實達四十億噸、此誠燃料國策之一大福音云、

四大都市代表小姐發表披露會
昨晚擧開情景熱鬧呈空前之盛況

本報與盛京、大北、泰東諸報社募集以新京、哈爾濱、大連、奉天四大都市代表小姐、均于廿六日集合在新京、由本報主辦于晚六時在協和會館擧開四大都市代表小姐發表披露會、未到開會時間、會場早已滿座、後至者皆作壁上觀、將至六時坐立皆滿、不得已將門封閉、而門外佇立不去者有數百名定刻六時即開會、首映滿映新片烟鬼、七時四十餘分演畢由司會丹文才致辭滿映近藤氏之後即由此次當選代表小姐大連于曉虹、奉天廣那娜、哈爾濱陶滋心、新京馬懷娟分別致當選之辭、然後並有滿映演員特別出演唱歌、因本披露會在首都係屬初創、故能始終熱鬧、呈空前未有之奇觀云、

照片‖四大都市代表小姐參拜新京神社

龍青鐵道暫時營業
開發間島埋藏資源劃一新紀元
滿鐵發表

間島省和龍炭田與朝鮮開線龍井相結之龍青鐵道龍井青道間（五一、三粁）滿鐵工事中、十二月二十六日起開始暫時營業、二十四日發表如左、
△滿鐵發表‖龍青線龍井青道間鐵道之暫時營業自昭和十四年十二月二十六開始、
本線自龍井沿間島省第一之農產地帶之海蘭河流域西走、經延吉縣之半在龍水坪、八家子、至誇爲無盡藏之地下資源之和龍縣高地青道、主要以向鮮滿兩方面輸送和龍炭爲目的、沿線惠於石炭及石灰山金、砂金有望鑛床、滿炭、三和鑛業及滿鑛皆開始採掘、草木繁茂、連結溪谷、共匪馬賊橫行、拉架良民、放火掠奪之和龍縣之農產、漸開始本格的開發、於高地嶺附近、三和鑛業之東山鑛、西山鑛轉心湖鑛、四人班鑛之各炭礦採掘中、其炭質在撫順炭以上、將來年產五十萬屯已視爲確實、滿鐵亦努力於金鑛開發、滿炭以大炭田行積極的增產施設之和龍炭礦、在於青道驛三道溝、其鑛區面積、南北二十五公里、東西八公里、推定埋藏量爲一億七千萬屯施設完了後、一日之送炭量、將能達五十車滿洲五大發電所之一之滿炭之龍井發電所、依此三道溝炭鑛、依龍井發電所之電力龍井工業地帶之滿炭及滿鑛、三和之出炭計畫依本線建設促進諸施設完了、再沿線八家子附近爲林積推定量二千五百萬石之森林地帶、又稱爲間島第一之穀倉之海蘭河流域、半島人之移住者甚多、大豆、粟、米之產出很多、依本線開通、豫想除石炭之外、糧、木材、亦能相當活潑出貨云、

淋病

【主治】
急性慢性淋病
淋病性膀胱炎
淋病性關節炎
淋病性副睾丸炎
婦人淋病
細菌性腸疾患

本片劑中之主成分、經過消化器官以後、共結果必取道腎臟通過淋菌巢穴、自尿道口排泄體外、共間直接對淋菌之有殺菌及抑制發育之作用、自可無待贅說、同時因其又能鼓勵體內細胞、顯足以增進全生體之抗淋力量、是以本片劑之內服、對於急性慢性淋病所有之尿道漏膿・排尿疼痛・尿道口發赤腫脹・尿中混濁帶血等々症狀、當然俱可使之消退、其他如淋病性關節炎及副睾丸炎等、且亦莫不可奏偉効。
本片劑內服期間、並無不良副作用之可慮、而儘可安心連用、是爲特長。（詳細仿單 隨藥附寄）
【服法】每次服一至二片、一日三次、飯後即服。

伊斯拉文（イスラビン）糖衣片

株式會社 武田長兵衞商店
總行 日本大阪市東區道修町
支店 奉天市春日町十三番地

包裝 一〇片 三〇片 五〇片 一〇〇片 二〇〇片 五〇〇片

各大藥房均有經售

39(5)114

臨時資金統制法改正 廿六日公佈元旦實行

政府爲對立現下之資金情況，對於事業資金之統制，加以合理的擴充强化，且對於配當亦加以統制，以期事業資金之運用圓滑，是以將臨時資金統制法中條正之件提出，經院議及參議府會議先後通過，乃於廿六日公布，並於明春元旦實行，玆誌其全文如次

△臨時資金統制法中修正之件臨時資金統制法中修正如左

一、第四條第一項第六欵改爲如左亦利益之配當

二、第四條之次加添左列一條

第四條之二擬爲得於事業設備之新設、擴張或改良者應依經濟部大臣之所定受其認可但依有左列各欵情形之一之資金時不在此限

1、由對於貸放依本法已受認可之銀行及保險會社借入金

2、依本法對於設立或資本之增加已受認可時之會社之第一回繳納株金或用資金、依對於株金之徵收或募集已受認可時之會社第一回以後之繳納株金或社債之收入金、

前項之規定對於屬事業設備之新設、擴張或改良依其他法令須受政府之許可或認可而已受其許可或認可時不適用之、

三、第五條之次加添左列二條

第五條之二經濟部大臣認爲資金統制上有必要時對於會社關於左列各欵事項得爲必要之命令

1、經費之支出

2、利益金之處分

3、資產之償却

4、資金之運用

經濟部大臣擬爲前項之命令時應與依特別法令之主管官署協議之

第五條之三經濟部大臣認爲資金經濟上有必要時，對於以存欵之收受或金錢之貸放爲業者關於存欵或貸放之利率及其他條件得爲必要之命令、

四、第六條改爲如左

第六條主管官署對於第二條第一項資金之貸放或借入、爲第三條第一項會社目的之事業之經營，第四條第一項所列之行爲或第四條之二屬於事業設備之新設擴張或改良，依其他法令擬爲許可或認可時應先與經濟部大臣協議之，主管官署對於會社根據其他法令，關於其資金計畫擬爲命令時或關於第五條之二第一項各欵所列之事項擬爲命令時亦同

五、第七條中『該管官吏』之次加添『臨檢必要之場所』『檢査』之次加添『業務之狀況或』並第四欵之次加添左列二欵

5、關於屬事業設備之新設、擴張或改良事項

6、關於會社之資產負債及損益之內容，利益之處分或其他經理事項

六、第七條之次加添左列一條

第七條之二經濟部大臣對於未受第四條之二規定之認可而爲屬於事業設備之新設，擴張或改良者得命其中止對於違反第二條第一項、第三條第一項、第四條第一項第一欵至第五欵，第四條之二或第五條規定之認可所附之條件而爲屬於事業設備之新設，擴張或改良者亦同

經濟部大臣以命令項之中止時，應與派特別法令之主管官署協議之、

七、第九條第一項第一欵改爲如左

見違反第四條第一項之規定未受認可而爲株金繳納之催告，社債之募集或利益之配當或違反第四條之二第一項之規定未受認可而爲屬於事業設備之新設，擴張或改良者、

附則

本法自康德七年一月一日施行官署協議之

八、第五條第一項第二欵改爲如左如

違反第四條第一項之規定未受認可而爲株金繳納之催告社債之募集或利益之配當或違反第四條之二第二項之規定未受認可而爲屬於事業設備之新設擴張或改良者

附則

本法自康德七年一月一日施行

中銀貨幣發行額 突破六億六千萬元

中央銀行貨幣發行額、當此年關在邇之時、逢日以來、均趨於激增之途、及至廿三日、則較諸昨日又復增加一千三百萬圓、紙幣六億三千一百萬圓、鑄貨三千三百萬圓、貨幣合計共爲六億六千四百萬圓、終至突破六億五千萬圓、至於存欵計激增八千一百萬元、而爲四億四千四百萬圓、放欵則亦激增八千一百萬圓、而達至六億七千一百萬圓之巨額云、

資金法施行規則中 事業設備內容

關於臨時資金統制法施行規則修正之件中，所載之屬於事業設備之新設，係指如左之設備，即

一、左列物品之製造用之設備

(1)化粧品(2)化粧用具(3)喫煙用具，(4)身邊用細貨類(5)玩具(6)室內遊戲具(7)樂器、(8)樂器部分品或附屬品(9)室內裝飾用品(10)照明用具(11)傢具(12)致醉飲料(13)清涼飲料(14)嗜好飲料(15)調味料(16)點心(17)糖果

二、物品販賣用之設備

三、理容店用、澡堂用、料理店用貸席用之設備

四、興行用之設備

五、社交用，娛樂用，或遊興用設備。

中銀帳尾

截至二十三日、中央銀行之帳尾如左(單位千圓) 與前日比增

紙幣	六三一、八二二	三三、四五五
鑄貨	三三、四六八	一一一
存欵	四四四、一〇三	八、一〇九
放欵	六七五、四四四	八一、七九三

會社設備過三萬圓 須呈請經濟部許可

根據物價對策，爲安定國民生活所改正之臨時資金統制法，對於會社事業設備之新設，擴張，改良，於經濟部大臣認可之下，因自元旦即減低資金額，此，除會社以外之法人及個人事業外，關於對國民生活有直接影響者，如化粧品用具，吸煙用具，樂器，室內裝飾品家具，嗜好日用品致醉飲料，清涼飲料，調味料等之製造設備並美容店，飲食業，娛樂用，社交用等之販賣設備，倘欲新設，改良，擴張時，三萬圓以上，則須呈請認可，此等設備，則由本法施行前即與工廠繼續者，必另呈請認可，惟銀行或保險會社，如貸放其目的之資金時，三萬圓以上，亦必得認可而後行，故得認可，則可省却前述之認可，是請手續因此改正，經濟部大臣，對銀行，金融會社以及當業之金融機關，能以命令制限存放欵之利率及其他條件云」

第二次舊蒙古王公 裕生公債發行規程

政府玆因隨奉還錫熱兩省蒙地對舊蒙古王公爲付與其裕生資金有發行公債之必要、已發行第一次公債、今更由經濟部部令第七五號制定第二次舊蒙古王公裕生公債發行規程如左、

第二次舊蒙古王公裕生公債發行規程

第一條 政府依舊蒙古王公裕生公債法發行舊蒙古王公裕生公債二百四拾九萬圓

第二條 本公債自康德七年一月一日發行之

第三條 關於本公債之登錄事務由滿洲中央銀行總行辦理之

第四條 本公債利息於每年三月一日、六月一日、九月一日及十二月一日各支付截至該日之共前三月分但康德七年三月一日及前期之利息支付日起於未滿三月之日償還元本時共息各按三月之日數計算之

第五條 本公債本利金之支付事務由滿洲中央銀行總行辦理之

附則

本令自康德七年一月一日施行

爲調整資金需給 始行改正統制法

經濟部當局談

關於臨時資金統制法之修正並會社利益配當之統制，經濟部當局發表談話如左，

政府此次修正關於資金統制之關係法令定於由明年一月一日起實施其修正之趣旨，不外因時局之要求，使資金之需給調整更爲合理的强化，同時復新創統制會社之利益配當使建設開發向重點促進以日期日滿之一體的國防力之確保充實並基於企畫委員會物價委員會所決定之物價對策對一般購買力加以適正之規制，以抑制物價騰貴，而謀國民生活之安定，

於日本已行亘於三次之臨時資金統制法之修正，如衆人所周知者，其每次除强化擴充統制同時並發動國家總動員法，而對會社之利益配當加以限制我國此次之修正，因與日本之統制略同其步驟，故依日滿相互之協調的統制則兩國之經濟關係將愈加緊密是可確信者也，

關於修正之要領謹加以簡單之說明如下，

一、大對於依臨時資金統制法所定之行爲須受認可之範圍

註 現在資本金五十萬圓以上改爲二十萬圓

二、不問其爲法人爲個人擬爲一定金額以上之事業設備之新設，擴張或改良時依經濟部大臣所定使受其認可，

註 右設備資金之限度爲五百萬圓如經濟部大臣指定之不急不用事業，則爲三萬圓，

三、對於屬事業設備資金之貸與降低銀行及保險會社之應受認可之限度，

註 現在十萬圓以上改爲五萬圓對於不急不用事業之貸與，爲三萬圓，

四、會社擬爲每事業年度之利益配當時依經濟部大臣之所定使受其認可，關於利益配當之統制方針如左

(一) 對資本金三十萬圓以上之會社爲配當統制

(二) 八釐以下之配當不須認可，

(三) 超過八厘之配當須要認可但援前例之時，除外

雖超過八釐之配當止於半年一釐(年二釐)以內之增配其配當，在一成以下不拘前項之規定不須認可，

(四) 對受政府補助金或補給金之交付或以經營特保護關稅之對象之物品製造之會社(另以經濟部令持定之)依左列所開，

(甲) 超過八釐之配當除爲援前例之時須要認可，

(乙) 雖係援前例其配當過於高率於政府認爲有調整之必要者得命令適當調整之方法，

五、關於特殊會社及準殊會社各別定之，

五、經濟部大臣認爲於資金統制上有必要時，得對會社關於左開事項，發出勸告或爲必要之命令，

甲、經費之支出

乙、利益金之處分、

丙、資產之償却、

丁、資金之運用、

六、經濟部大臣認爲於資金統制上有必要時得對金融機關(包含行資金貸與業務之會社)，關於存欵或貸與之利率及其他條件，爲必要之命令

七、降低外國有價證券承受或募集辦理之須認可限度

註 現在五十萬圓改爲五萬圓，

八經濟部大臣爲調査資金之狀況認爲有必要時關於左開事項得徵取報告或使該管官吏臨檢必要之場所檢査業務之狀況或賬簿書類及其他物件，

甲、關於事業設備之新設擴張或改良之事項，

乙關於會社之資產負債及損益計算之內容利益金之處分其他經理事項

九、對於未受經濟部大臣之認可或違反附於認可之條件而可爲事業設備之新設擴張或改良者經濟部大臣得命其中止，

十、未受經濟部大臣之認可而爲設之新設擴張或改良或爲利益之配當，

如以上之說明此次之修正由其趣旨及內容觀之，其波及之影響，因亘於極廣之範圍故於政府亦以充分之準備對共運用期無遺憾固無論矣，而於國民間亦宜認識時局同時理解本法之趣旨，對於施行上，與以全幅的協力，是所切望者也，

新京生鮮食料品小賣標準價格 (二十六日)

▲魚介類

品名	單位	最高	最低
鯉魚	斤	四〇	二五
烏魚	斤	四五	三〇
對蝦	斤	一一五	九五
青蝦			
扁口魚	斤	五二	三五
白魚	斤	六五	四〇
龍魚			
秋刀魚	斤	三〇	二五
馬哈魚	斤	二七	二三
邊花魚	斤	四〇	二八
紅尾魚	斤	三六	三〇
胖頭魚	斤	四〇	三〇
鰲黃魚	斤	五〇	三五
黏魚	斤	三〇	二二
黃花魚	斤	五〇	三〇
鮮干貝	斤	九〇	七〇
蝲蛄子	斤	五〇	四〇
河蟹子	斤	三六	三〇
海蟹子	斤	三〇	二〇
梭魚	斤	三五	二五
快魚			
八代魚	斤	四八	三五
鯽魚	斤	二八	一五
英英魚	斤	二三	一〇
民子魚		一三〇	八〇
魯子魚			

▲蔬菜類

品名	單位	最高	最低
白菜	斤	一二	九
大頭菜	斤	一二	一六
菠菜	斤	三〇	二〇
蒜苗	斤	二〇	一六
蒜	斤	二二	一八
蘿蔔(紅)	斤	九	八
蘿蔔(白)	斤	二四	一五
芹菜	斤	[illegible]	[illegible]
洋葱	斤	[illegible]	[illegible]
大葱	斤	[illegible]	[illegible]
胡蘿蔔	斤	[illegible]	[illegible]
馬鈴薯	斤	[illegible]	[illegible]
黃豆芽	斤	[illegible]	[illegible]
綠豆芽	斤	[illegible]	[illegible]
茄子	斤	[illegible]	[illegible]
甘諸	斤	[illegible]	[illegible]
韮菜	斤	[illegible]	[illegible]
辣椒	斤	[illegible]	[illegible]
云豆	斤	[illegible]	[illegible]
香菜			
倭瓜			
豌豆			
黃瓜	斤	[illegible]	[illegible]

▲果實類

品名	單位	最高	最低
富有柿	斤	五〇	三五
蒸梨			
西瓜			
早生赤梨			
廿世紀梨	斤	三六	二五
密柑		二四〇	一二〇
密特			
密天			
密祥			
密福			
蘋果紅玉		二五	二〇
蘋果國光		三五	二五
蘋果倭錦		二五	一五
安梨		二四	一〇
芽梨		一六	一〇
秋子梨		一五	一〇
大棗			
山楂			
香蕉			
栗子		三〇	二〇
柿子			

必需品會社總會

生活必需品會社基於廿五日公布之會社法，於廿六日午前十一時在新京中銀俱樂部開臨時股東總會、

一、隨特殊會社之改組、變更定欵之件

一、基於新會社法改選役員之件

右案大體表決、理事長、副理事長、近由政府任命、新役員如左

理事 木村正道

同 八木虎之助

同 加藤明

同 石崎廣治郎

監事 神守源一郎

同 石田武亥

同 喬文鴻

肥料分派 會商對日供給

因日本肥料需用大豆餅之激增，與其必要量之確保，日本農林省肥料統制課長寺田省一氏，入京以來，曾與政府當局商談大豆餅之供給方法，但滿洲方面前所決定之對日供給百七萬噸，乃爲最大限之數量，在此數以上之供給因生產能力之關係，殊不能辦到，以應日本方面所要求之協定量之約二倍，故於此次之會談，只約定必將極力增産，以增加供給而已，此外關於無機質肥料，除硫安之製造目標十六萬噸中之滿洲方面應分派之五萬噸以外，豫定其餘皆供給於日本，現用水問題已經解決，所餘惟煤之供給能力，但似已決定如能增產，必將照前所約定數量以上，供給於日本，又赴連之寺田課長於一兩日內將再來京，以肥料問題爲中心，再行會商

各地商況

金銀

▲金塊

倫敦(廿四日)	一六八志〇〇片
紐約(廿五日)	三五弗〇〇
海關金單位(廿五日)	
銀塊(廿三日)	
倫敦(現)	二三片一六分五
同(先)	二三片八分一
紐約(公定)	三五仙八分三
加拿大	三九仙四五
孟買	六〇留比一六分七
中銀收買產金價格(每公分)	三圓八角五
新京足金每兩	二百圓
新京紋銀每兩	二圓二角

匯兌

▲滿洲中央銀行總行

▲紐約滙兌(二十五日)

倫敦	三弗九五仙
日本	二三弗四七仙
上海	七弗八五仙
巴黎	二仙二三八分五
柏林	

▲倫敦滙兌(二十五日)

日本	一志二片三二分一
紐約	四弗〇二仙
上海	四片八分〇七
巴黎	一七六法〇〇

▲上海滙兌(廿五日)

日本	
倫敦	四片六四分四五
紐約	七弗三二分二三

商品 (廿六日)

▲大阪棉絲 十二月 上午收盤 下午收盤

▲大阪棉布 上午收盤 下午收盤

▲大阪棉花

	上午收盤	下午收盤
十二月		
一月	四一二〇	[illegible]
二月	四二八〇	[illegible]
三月	四五〇五	[illegible]
四月	四六一〇	[illegible]
五月	四七八〇	[illegible]
六月	四八九五	[illegible]

▲東京綿絲

	上午收盤	下午收盤
十二月	七一七五	六九七五
一月	七三五〇	六九七五
二月	七三〇〇	七一七五
三月	七九五〇	七四二〇
四月	八七四〇	八八六五
五月	八五〇〇	八九〇五
六月	八七三五	九〇一〇

▲大阪人造絲 十月 上午收盤 下午收盤

▲東京人造絲 十月 上午收盤 下午收盤

▲橫濱期米

	上午收盤	下午收盤
現	二三六一	一六二〇
中限	二二四〇	一六〇〇
先期	二二五六	一五八九

▲東京期米 中期 上午收盤 下午收盤

股票 (二十六日)

▲奉天滿取

	開盤	收盤
新東	[illegible]	[illegible]
大新	[illegible]	[illegible]
滿業	[illegible]	[illegible]
鐘紡	[illegible]	[illegible]
新鐘	[illegible]	[illegible]
鐵滿	[illegible]	[illegible]
電甲	[illegible]	[illegible]
電乙	[illegible]	[illegible]

▲大連短期

	開盤	收盤
五品	[illegible]	[illegible]
大新	[illegible]	[illegible]
新東	[illegible]	[illegible]
鐘紡	[illegible]	[illegible]
同新	[illegible]	[illegible]
滿業	[illegible]	[illegible]
蒙鐵	[illegible]	[illegible]
土木	[illegible]	[illegible]
豆新	[illegible]	[illegible]

▲大連長期

五品	五四六〇
先限	七三三錢

功成銀行

辦理存款放款匯兌 及一般銀行業務

[illegible]

放款：票據貼現 貨價押匯 契約放款 往來透支

存款：定期存款 往來存款 特別存款 通知存款 [illegible] 定期積金

匯款：山東山西 河北上海 以及國內 各大都市 [illegible]通匯

本店 吉林市財神廟胡同 電話一八九番

支店 新京特別市 [illegible]

支店 哈爾濱道外四道街 [illegible]

支店 [illegible]

出張所如左 [illegible]

另備業務概覽函索即寄 (電報掛號〇五〇一)

聞

不孝男文龍等罪孽弗自殞禍延先考李府君諱仲元痛於康德六年十二月[illegible]

[illegible]

友學鄉寅戚誼 哀此奉告不另訃

孤子李文龍 文蔚 泣血稽顙 族繁不及備載

康德七年一月六日領帖(告別式) 喪居北安省[illegible]

大同報社廣告部 電話二—六一五一

感冒治療藥 舒服靈 武田

健胃固腸丸

註冊商標

整理腸胃 唯一靈藥

功能 補胃整腸專治 紅白痢疾痧症 胃痛腸炎消化 不良吐瀉腹痛 胃腸衰弱各症

總發售處 株式會社 谷回春堂大藥房 大阪市東區伏見町

森永牛奶糖

品質優良榮養豐富日進少量健腦又健康兒童運動滑冰必可携帶良伴

扶餘縣佈告 第四七號

關於決定未利用地整備區域並收回地照之件

爲佈告事本縣根據政府未利用地整備方針特請中央開拓總局及吉林省開拓廳派員應援自九月初旬起經數個月之久始將縣內所有未利用地調査完了茲爲綜合開發並開拓招致政策圓滑進行計於十一月二十九日招開扶餘縣未利用地整備協議會經愼重熟議後決定整備地區如左合仰本縣人民澈底認識本開拓政策係貫通日滿兩國之重大國策而爲日滿不可分離關係之强化國內治安之確保民族協和之實現以資建設眞正王道樂土並搢養東亞新秩序根據地深望縣內地主以〻縣外居住之地主詳看左記要項務要於限期內提出地照如有逾期仍不提出者概認爲放棄權利而以收用處理之勿謂言之不預也切切此佈

康德六年十二月一日

吉林省扶餘縣長
扶餘縣未利用地整備協議委員長　宋德謙

記

一、未利用地整備區域（內含小面積熟地）

1、伯都訥地區
伯都訥村　伯都訥　仲士屯　五井窩堡　楡樹屯　伊爾丹　三家子　班德士　士木街　大六家子　何廷窩堡　華家窩堡　黑魚泡　新安堡

2、三井村地區
三井村　十五里崗子　腰崗子　周牛圈　劉家園子　小腰屯　郭家窩堡　張在田屯　高新春屯　曲家屯　二龍山　西三崗子　七家子　北三井　雙發屯　黃家窩堡　李龍窩堡　廟崗子　劉喜窩堡

3、第二松花江流域地區
新站村　孤家子　大董家坨子　後甄辭屯　前甄辭屯　小董家坨子　小龍潭
五家站村　蓮花泡　楊家崗子　孟家崴子　田家崴子　楊家店　五家站東南區　薛家窩堡　楊家窩堡　許家窩堡　高家窩堡
三家村　西三家子　南坨子　李家坨子　孟家坨子　後新立屯　前新立屯　萬發屯　德發屯　趙家窩　許家窩堡　干巴樹
陶賴昭村　楊家窩堡　四馬架　馬家屯　趙家屯　古洞崗子　任家屯　于家屯　西窰　龍家屯　西河沿　大青山　華家店　陳山　石人溝　蓮花泡　深泡　許林窩堡　龍家屯　王茂屯　柴家坡　何家屯　烏命屯

4、拉林河流域地區
珠山村　車家油房　張濮窩堡　前租家　後租家　萬家坨子　西車家店
大溝村　玉祥燒鍋　二道灣子　二十五號　鄒家窩堡　于家崴子　大十五號　四方台　滕家店　李家坨子　吳家崴子　大溝　老坎子　孫家崴子　李家崴子
九間村　楊家崴子　小彭家崴子　孫宏店　于家崴子　孫九洲　井崴子　林家坨子　劉坨子　梁崴子　李崴子　葦塘泡　范坨子
伊店村　桑樹坨子　前車荒　馬家崴子　范家崴子　平房店　石碑崴子　老宅子　段洪窩堡　後朝陽屯　前朝陽屯　劉石匠　牛營子　前河蘭　後東荒

5、長春嶺地區
長春嶺村　上岱吉　下岱吉　南崴子　羅家窩堡

二、地照提出期限　康德六年十二月二十五日以前務須火速送到以便受理

三、地照提出場所　扶餘縣公署行政科實業股　關係各村公所

四、丟失地照者及爲抵押權典權或共他土地權利之設定者應塡具該管村屯長證明書及申告書同縣公署申告

五、不在現地之地主得派代表將地照送來或利用掛號信向本縣提出亦可其地價以滙票或其他適當方法由本縣直接交付本人

六、地價開支日期大約在康德七年二月上旬但一定日期及付款場所日後另行通知或佈告

七、整備區域內原住民在原則上無須遷移而現耕種者或土地利用者得依據左記各項辦法仍舊耕種或利用但將來開拓民要入植或發生土地改良上之必要時不在此限

甲、整備區域內熟地仍舊租與現耕種者租期爲一年但允許更新契約繼續耕種
嚴禁轉租
租金由產業部大臣決定之而比現行租金必能減輕不能增加
因災害激減生產量時經縣長調査申請由省長核准減輕或免除該地租金

乙、自作農將來改爲小作農而原則上無須遷移得仍舊耕作一俟計劃樹立後限於維持生活上必要範圍內把賞回租當面積復爲自作農若遇有開拓民入植或土地改良實施而不得不遷移時由政府依照農地造成助成要綱認爲國內開拓民設法按置於適當之地

丙、對於小作農業者之辦法與自作農業者相同但於可能範圍內設法創定自作農以期振興民生並安定生活

丁、凡對於共州依靠土地之收益維持生活者亦極力設法補償決不至於使共生活受急激之變化

人類之敵

花柳病

怎樣纔能够隆除？當以清血的方法入手　性慾騰沸勢難自持　染及斯毒頻發症狀　或舊病難除　餘毒未盡　正當以清血解毒的療法入手。牌子老練　效力可靠　就得首推　凱輯氏喜肥力　爲聖手　有卅年的歷史！是百服百効　信用可靠！是藥力溫和毫無副作用　特効特色　男女老幼一切血污四季咸宜無絲毫之弊害

血污是最可怕的

(一)常好常犯的花柳病　如四肢酸痛頭疼頭迷耳鳴耳聾　渾身起紅癍紅點　臉上起疹　楊梅疥瘡渾身潰爛　癢流水以及與原起發生同樣症候　奇

(二)如破傷魚口　耳聾目潰　脫落毛髮　牙齒搖動　等症

(三)小兒的遺毒　婦女的傳染　疑似症　潮濕膿疥　痛癢交加　婦女因毒　滑胎化胎　因毒不孕　毒性結核等症　無論梅毒到第一期　第二期　或三期　服喜肥力　均能藥到病除　實爲安全治療　此藥性溫不猛　效力宏富不燥　男婦老幼皆可服用　四時咸宜　每瓶國幣一元五角　每打十五元

國內外各藥房均有分銷　總發行　吉林省城河南大街　濱江道外五道街　江省南大街　泰華西藥商行

諾餌妙散片

胃痛

諾餌妙散片對於『食後經過一小時、胸內痞塞嘔酸及噯氣之人』或如『食後二三小時以及早晨夜間空腹時有胃痛之人』、最有偉大效果。蓋上述諸症俱由胃酸過多或胃液分泌過多而起，而諾餌妙散片劑則正具有下記三大功能故也。

(一)保護胃壁　諾餌妙散片之主成分、能掩蔽胃粘膜之全面，以隔絕胃液胃酸之刺戟，而得使胃內患部或潰瘍面從容就癒。』

(二)抑制胃酸　諾餌妙散片能吸收過剩胃酸以降低胃內酸度，一方面又能收斂胃腺以抑制胃液之過度分泌，故得澈底減少其胃內刺戟。

(三)鎮止胃痛　保護胃壁與抑制胃酸，本係治療胃痛之拔本塞源作用，加之此劑另有止痛成分之配合，故益有鎮止胃痛之效。』

【主治】胃酸過多　胃痛　胸內痞塞　嘔酸　胃潰瘍　胃炎　噯氣　便秘　酒醉　船車眩暈

【包裝】大粒　六片　一八片　四五片　九六片　一八〇片　三六〇片
小粒　廿二片　一〇〇片　三八四片

各大藥房均有經售

詳細說明書及醫師實驗報告另印成册函索即寄

株式會社 武田長兵衛商店
總發行 日本大阪市東區道修町
支店 奉天市春日町十三番地

39(5)126

勝利最新歌舞新片

富於藝術　歌舞歌曲

- 「四季等郎來」嚴華　「野花朶々鮮」周璇（42119）
- 「你到底怎麽樣」周璇　白虹　「一顆甜心」嚴華（42120）
- 「佳人妬花」周璇　「愛境情途」白虹（42121）
- 「賣花翁」白虹　「永久的別離我去」嚴華（42122）
- 「女人」周璇　「可愛的鮮花」嚴華（42123）
- 「蜜意情懷」周璇　「南島傍晚」嚴斐（42124）

音調宛曼　扣人心弦

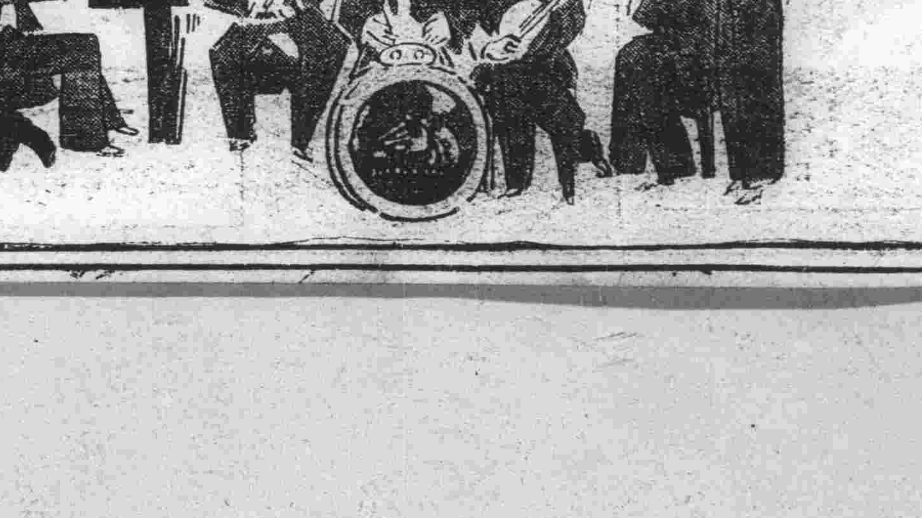

「小心些毋受傷損」

縱有如此忠言警告小孩們仍難免偶爾割破灼傷燙傷跌損抓傷或受其他皮面浮傷此所以有思想之父母常備如意膏於家中以備不時之需以資迅速治療而免無謂之痛苦與麻煩也

如意膏爲理想實現之療膚妙品清涼止痛防腐生新爽適速效殺菌之力雖强却不刺戟皮膚或引起任何不快之感覺一經搽上立即開始其治療工作於短時期內即完成其療膚使命且此油膏不僅善治皮傷即皮病皮疵如濕疹疥癬各種瘡瘍面疹疱粉刺等等亦一樣有益一樣有效

府上倘無如意膏宜即就近在尊處經售家購買一盒或向上海江西路四五一號韋廉士醫生藥局函購　代理處奉天和記洋行購買

天津國醫函授學院

免費招生

函索詳章及新科學漢醫講義樣本寄天津英租界卅二號路義慶里八號院長尉稼

國民學校
日語國民讀本卷四
譯註本現已出版
每册定價二角五分郵費二分
奉天三友書局出版

資本金壹百萬圓　創業參拾參年

營業科目

經售各國著名藥廠　家庭良藥　醫療原料　注射新藥　血清苗漿　醫料器械　衛生材料　膠皮製品　化裝香料　各種藥皂　各種染料　應有盡有　批發零售　價格低廉　望祈賜顧

日本賣藥株式會社

大連支店　大連市浪速町一百四十七番地　電話二－一六一三九番
奉天支店　奉天加茂町十六番地　電話二－二二一一番
新京出張所　新京富士町三丁目二番地　電話三－五〇〇一番
哈爾濱出張所　哈爾濱八站南馬路十號　電話二－九二〇番

贈券

憑券特價贈送　摩登C字赤美金首飾八種

八大精美摩登首飾特價贈送

本行經售美國精美摩登C字赤美金首飾華北各省久負盛名今爲在滿洲推廣營業證明品質高超起見乃不惜鉅大犧牲空前特價大贈送以便滿洲人士試用特在數十種內提出最精美首飾八種每種一千只分裝一千盒贈完爲止機會不多購乞從速左列八種請美摩登首飾憑券紙收寄費廣告費滿洲國幣一元即贈一盒　信寄鈔票若有遺失不負責任郵票不收

1 精美赤美金戒指一只
2 赤美金刻花戒指一只
3 怡莫克白金戒指一只
4 赤美金平圈戒指一只
5 立體赤美金石戒指一只
6 玲瓏紅寶石戒指一只
7 精美赤美金耳環一對
8 鮮美鑲寶石耳環一對

（注意）此廣告祇登一天憑此券一紙最多限購五份天津一門止仍照原價（大）

天津特二區牛家台三號

美辰行啓